

Einleitung

Im Wintersemester gibt es Eisbären, Pinguine, klirrende Kälte. Im Sommersemester dann Hitze, Durst und kein Kamel in Sicht ... Es ist wirklich nicht einfach an einer Uni zu studieren, weshalb dir dein Studentenrat und das Fibelteam diesen Ratgeber geschrieben haben.

Auch die Uni hat etwas für dich getan. Mit deiner Immatrikulation haben sie dir die Genehmigung erteilt, hier zu studieren, d.h sie glauben, dass du in dieser gefährlichen Umgebung eine Überlebenschance hast.

Wir hoffen, dass sie dir das vollständige Überlebenspaket geschickt haben, denn nur, wenn sichergestellt ist, dass du genügend energiereiche Nahrungsmittel, Wasser, Ersatzbenzin, Decken, eine Landkarte und Sonnenschutz dabei hast, wirst du die Uni wieder lebend verlassen.

In deinem Studium werden dir viele Regeln begegnen, die du vielleicht als einengend empfinden wirst, die aber nur zu deinem Schutz aufgestellt werden. Nachlesen kannst du sie in der Studien- und Prüfungsordnung deines Studiengangs.

Einen Vorteil haben die strengen Vorschriften: es ist fast nicht möglich hier verloren zu gehen.

Bist du – wie auch immer – doch allein im Dschungel gelandet, bleibst

du allein. Tricks wie, mit vorhandenen Gegenständen ein möglichst großes Dreieck (Internationales SOS-Zeichen) auf den Boden legen, funktionieren hier nicht. Aber auch für diesen Fall haben wir vorgesorgt: Denn du hast ja dieses Heft, dein persönliches Dschungelbuch. Übrigens: in den Fußzeilen findest du die wirklich wichtigen Tipps. Dort stehen Dinge wie „Eine unverletzte Person überlebt im Dschungel mit 60%iger Wahrscheinlichkeit. Andernfalls sinkt die Chance rapide gegen Null.“

Solltest du das erste halbe Jahr überstehen, freuen wir uns, wenn du deine Erkenntnisse an die Erstsemester des nächsten Jahres weitergeben möchtest. Das Fibelteam 2011 sucht dann nämlich Überlebende und fleißige Helfer, um die Fibel 2011 zu erstellen. Schreib einfach eine Mail an fibel@tuchemnitz.de. Sollte dir in diesem Heft etwas fehlen, dann schreib uns auch, damit wir es im nächsten Jahr berücksichtigen können.

Und zum Schluss: Wenn du eine Frage hast, egal worum es geht, die Studis in den FSR (S. 64 ff) und im Studentenrat (S. 64) helfen dir immer gern weiter.

Dein Fibel-Team 2010



Checkliste zum Studienanfang

Wohnen

- ein Dach über dem Kopf organisieren
- Wohnsitz anmelden (Bürgersevicestelle)

Finanzen

BAföG – Antrag

- Antrag im StuWe abholen/online unter www.das-neue-bafoeg.de ausdrucken
- Antrag mit deinem Sachbearbeiter auf Vollständigkeit prüfen

Stipendien

- Informationen über Bewerbungsvoraussetzungen und Fristen einholen
- Bewerbung schreiben, bei der zuständigen Kontaktperson abgeben

Jobs

- auf dem Stellenportal der Uni nachschauen

- am Schwarzen Brett vorbei gehen
- Professoren fragen

Kindergeld

- Antrag bei der zuständigen Familienkasse stellen
- regelmäßig Immatrikulationsbescheinigung hinschicken

GEZ

- Befreiungsantrag holen oder ausdrucken

Studieren

vor Semesterbeginn

- Studien- und Prüfungsordnung lesen
- das kommentierte Vorlesungsverzeichnis besorgen

- für die Orientierungsphase anmelden

zu Semesterbeginn

- Stundenplan basteln
- URZ-Login freischalten (mouse.hrz.tu-chemnitz.de/selbstbedienung)
- Nutzungsvereinbarung im URZ abgeben und Magnetstreifen aktivieren
- in der Bibliothek anmelden
- für Sprach- und Sportkurse eintragen

Nebenbei solltest du:

- die Mensa erkunden und Geld fürs Essen auf deine TUCard laden
- in die Studentencubs gehen
- Freunde finden
- zur Fachschaftsrats-Wahl gehen
- Stadtplan besorgen und Stadt erkunden
- studentische Initiativen abchecken

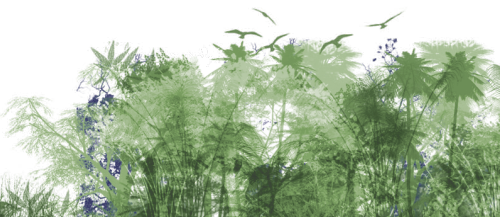

Inhaltsverzeichnis



Studieren	4
Arbeitsmittel	4
PCs und Internet	6
Prüfungen	11
Studiengangwechsel	15
Studieren mit Kind	16
Auslandsstudium	16
Zentrum für Fremdsprachen	18
Internat. Universitätszentrum	18
Studium Generale	19
Wichtige Ämter	20
Internat. Unileben	22
Studium	24

Essen und Trinken	28
--------------------------	-----------

Wohnen	31
---------------	-----------

Freizeit	34
Kneipenführer	34
Kulturführer	47
Spiel, Spaß und Sport	53
Medien und Kommunikation	57
Kessel Buntes	61

Demokratie	62
Studentische Selbstverwaltung	63
Fakultätsebene	69
Universitäre Ebene	71
Politische Hochschulgruppen	72

Finanzen	75
Jobs	76
Stipendien	77
BAföG	78
Kindergeld	82

Mobil	83
--------------	-----------

Hilfe und Beratung	87
Versicherungswegweiser	89

Abkürzungsverzeichnis	94
------------------------------	-----------

Impressum	95
------------------	-----------



Prüfungen überleben Teil 3: Einfacher, aber wirksamer Tipp: Wissen strukturieren. Geht zum Beispiel gut mit Mind-Maps. Dafür findest du auch kostenlose PC-Programme im Internet.



Studieren

Raubenennung/was ist wo?

Auf deinem Stundenplan wirst du Abkürzungen wie 2/N112, 2/HS1 oder 1/367A finden, die die einzelnen Räume bezeichnen. Die erste Ziffer benennt dabei einen der vier Uniteile, häufig gefolgt von einem Buchstaben nach dem Schrägstrich, der den genauen Gebäudeteil bezeichnet. Die letzte Zahl steht schließlich für den konkreten Raum, den es zu finden gilt, wobei die erste Ziffer meist die Etage angibt. Solltest du in deinen ersten Wochen die Motivation verspüren, Seminar- und Vorlesungsräume tatsächlich zu erreichen, so findest du auf der TU Startseite in der Schnellauswahl rechts oben den Campusplan, welcher dich zum Campusfinder führt. Mit diesem praktischen Tool hat bisher jeder sein Glück gefunden. Ebenfalls hilfreich könnte die Karte im Fibelinnern sein.

Arbeitsmittel

Der Studienbeginn bringt einige Organisationsarbeit mit sich. Zunächst muss eine Behausung für die nächsten Semester gefunden werden, nette Leute möchtest du auch kennen lernen und Strom, Internet sowie Fernsehen melden sich schließlich nicht von selbst an.

Sind all diese Hürden einmal überwunden, würde man gerne verschlafen, doch spätestens in der zweiten Vorlesungswoche bilden sich neue Abgründe im Unidschungel.

Der eine Dozent bietet sein Skript nur zum Download an, doch wo soll man es ausdrucken und woher soll man nur all die Informationen für das erste Referat nehmen? Wie bekommt man biteschön mit dem brandneuen Netbook eine WLAN-Verbindung?

Auf all diese Fragen und viele weitere bekommst du im nächsten Kapitel eine Antwort.

Bibliotheken und Patentinformationszentrum

www.bibliothek.tu-chemnitz.de

Öffnungszeiten Bibliothek:

:: Montag bis Freitag: 09 – 21 Uhr

:: Samstag: 10 – 13 Uhr

Öffnungszeiten Patentinformationszentrum:

:: Montag, Mittwoch-Freitag:

09 – 16 Uhr

:: Dienstag: 09 – 18 Uhr

Aufbau

Passend zu den zahlreichen Uniteilen ist auch die Universitätsbibliothek in mehrere Zweigstellen zerpfückt. Rund 1,2 Millionen Bücher, über zweieinhalbtausend laufend gehaltene Fachzeitschriften, circa zwölf Millionen

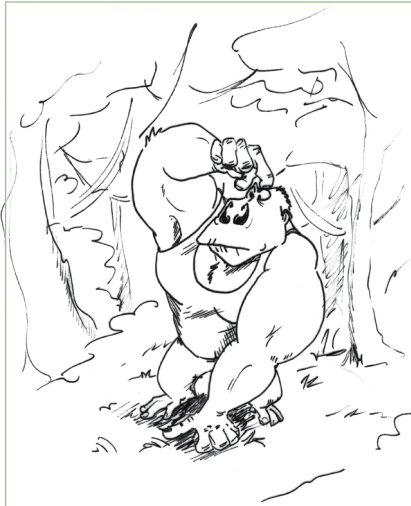

Der Sportstudent

Vorkommen: Turnhalle, Sportplatz, ZFG

Lebensweise: hyperaktiv, häufige Schweißabsonderung

Bedrohung: zu viel Lernstoff, der sie in ihrem Bewegungsbedürfnis einschränkt/zu wenig Sport durch zu viel Uni, Muskelkater, Verletzungsbedingte Trainingspausen

Patentdokumente und eine Auswahl aktueller Tageszeitungen findest du in den drei Standorten. Außerdem hast du von allen Uni-Computern Zugriff auf wissenschaftliche E-Books. Um nun die Bibliothek im vollen Umfang nutzen zu können, benötigst du einen gültigen Benutzerausweis. Dafür gehst du einfach in eine der Campusbibliotheken (1 und 2), erkennst mit einer Unterschrift die Nutzungsbedingungen an und das Benutzerkonto wird sofort freigeschalten. Jetzt kannst du einfach deinen Studentenausweis als Bibliotheksausweis nutzen.

Die größte Bibliothek ist dabei die geisteswissenschaftliche im Pegasus-Center, in deren Nähe man auch die Bibo für Natur- und Wirtschaftswissenschaften (Rh 39/41) finden kann. Allerdings handelt es sich bei beiden nicht um die Zentralbibliothek. Diese findest du in der Straße der Nationen, ebenso das Patentinformationszentrum.

Online-Dienst und Web-Katalog

Bei so zahlreichen Büchern, endlosen Gängen und noch viel mehr Regalen kann die Suche nach dem Buch deiner Wahl schon mal anstrengend werden. Deshalb findest du auf der Website der Bibliothek rechts oben den Link zum OPAC-Katalog. Dort kannst du nach Lust und Laune nach Büchern suchen, auch von zuhause aus, und erfährst ob und wo sie verfügbar sind.

Was tun, wenn dein Wunschbuch gerade ausgeliehen ist? Dafür muss es nur online vorgemerkt werden und kann nach einer entsprechenden Mail der Bibo nach maximal zwanzig Öffnungstagen (entsprechen vier Wochen, also die maximale Leihfrist durch den aktuellen ‚Besitzer‘) an der Ausleihe abgeholt werden. Das ist zugleich auch die Standardleihfrist für Bücher aus dem Freihandbestand, welche monatlich verlängerbar ist, außer das Buch wurde vorgemerkt. Nach einem Jahr müssen die Bücher jedoch zumindest einmal vorgezeigt werden, bevor eine weitere Verlängerung möglich ist. Weiterhin



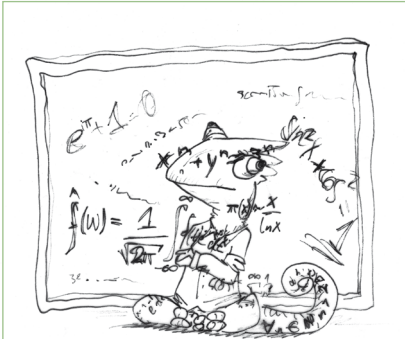

Der Mathematiker

Vorkommen: Reichenhainer Straße 39/41, PEB
Lebensweise: durch seine erstaunliche Fähigkeit, sich alles zurecht zu definieren, findet der Mathematiker die Welt immer so vor, wie er sie haben möchte
Bedrohung: hohe Ersti-Sterblichkeitsrate

besteht die Möglichkeit, Bücher die nicht im aktuellen Bestand sind, per Fernleihe für nur 1,50€ zu bestellen. Ebenfalls auf der Website findest du dein Benutzerkonto, über das du deine ausgeliehenen Bücher verlängern kannst. Dort siehst du auch, ob ein Buch vorgemerkt wurde, falls du die entsprechende Informationsmail von der Bibliothek nicht mehr hast. Solltest du jetzt immer noch nicht ganz verstanden haben, wie die Bibliothek funktioniert, dann hilft dir sicher das Kursangebot der Bibliothek weiter. Darunter befinden sich auch Bibliotheksführungen, die wir nur empfehlen können.

Semesterapparate

Hierbei handelt es sich um eine Abteilung der Bibliothek, in der Dozenten bestimmte Veröffentlichungen für

Studenten zur Verfügung stellen. Der Unterschied zum normalen Bestand ist, dass man Bücher aus dem Semesterapparat nicht ausleihen kann, da diese jederzeit den Studenten zur Verfügung stehen sollen. Es befinden sich aber genügend Kopierer (siehe Seite 11) in den Bibliotheken, sodass du die wichtigsten Informationen dennoch mit nach Hause nehmen kannst.

Elektronischer Semesterapparat

Dies ist eine Web-Variante des klassischen Semesterapparates. Die Dozenten können so Bibliotheksnutzern Dokumente zur Verfügung stellen. Zugang erhaltet ihr über die Bibliotheks-Website.

PCS und Internet

Universitätsrechenzentrum (URZ)

Kontakt und Informationen
hilfe@hrz.tu-chemnitz.de
www.tu-chemnitz.de/urz

Nutzerservice des URZ

StraNa Raum 072 & Rh 70 Raum B405
 :: Mo–Fr: 08.45 – 11.30 Uhr
 :: Mo–Fr: 12.45 – 18.00 Uhr (außer Mi)

Wenn du als Privatmensch ins Internet willst, nimmst du irgendeinen „Provider“ und wählst dich meist via DSL oder UMTS ein – doch für eine Univer-



sität mit vielen tausend Studenten ist die Sache ein wenig komplizierter. In der Uni müssen dafür Computer aufgestellt, miteinander verbunden und dann noch möglichst schnell ans Internet angeschlossen werden. Das alles und noch viel mehr macht das Universitätsrechenzentrum (URZ).

Zuerst wären da die Rechner: In der Uni stehen inzwischen deutlich mehr als 9000, die meisten davon sind jedoch für die Nutzung durch Mitarbeiter und Professoren reserviert oder können nicht direkt benutzt werden. Wenn du E-Mails schreiben oder im Web surfen willst, kannst du das aber in einem Pool (so nennt man einen Raum, in dem mehrere Rechner zur Verfügung stehen) tun.

Das URZ betreut derzeit 12 Pools mit rund 220 Rechnern. Zusätzlich stehen in den Bibliotheken mehr als 50 Rechner zum Recherchieren zur Verfügung, die auch vom URZ verwaltet werden. Einzelne Fakultäten bieten ihren Studenten zusätzlich eigene Pools. Informationen dazu bekommst du beim Nutzerservice oder auf den Webseiten des URZ. In den Pools finden sich neben den Computern meist auch Scanner und Drucker sowie DVD-Laufwerke oder CD-Brenner.

All diese Rechner sind über ein kompliziertes Netz aus Kabeln und Geräten verbunden, das ebenfalls durch das URZ betrieben und erweitert wird. Auch das Chemnitzer StudentenNetz

(CSN), alle Fakultäten und die Verwaltung der Uni sind an dieses Netz angeschlossen. Neben den normalen Dosen gibt es auch die Möglichkeit sich via Wireless Lan (WLAN) mit dem URZ-Netz zu verbinden. Den Weg ins Internet gehen dann alle diese Rechner gemeinsam - das URZ betreibt für die Uni einen Internetanschluss mit der Geschwindigkeit von mehr als 800 DSL Anschlüssen.

Neben den rein technischen Dingen bietet das URZ auch viele Kurse rund um das Internet und den Computer sowie Anwendungen darauf an. Und wer dann doch mal ein Problem mit der Technik oder dem Nutzerkonto hat, der wendet sich am besten an den Nutzerservice. Das geht persönlich oder per E-Mail.

Selbstanmeldung für die Nutzung des URZ:

mouse.hrz.tu-chemnitz.de/selbstbedienung

Unter diesem Link findest du dann dein MyURZ, dein persönliches Nutzerkonto, in dem du eine Vielzahl der URZ-Dienste, wie z. B. deine Mailboxgröße oder dein Druckkonto, verwalten kannst:

mouse.hrz.tu-chemnitz.de/user

Poolräume

Öffnungszeiten der Rechner-Pools

:: Mo – Fr: 06.00 – 02.00 Uhr

:: Sa: 06.00 – 22.00 Uhr

ab 22.00 Uhr mit Zugangsberechtigung



Asche ist ein gutes Mittel zum Schutz vor Insekten. Vor dem Schlafengehen, die Asche um dich herum streuen oder mit Wasser gemischt den Körper damit einreiben.



Egal ob du erst nach Chemnitz gezogen bist und daheim noch kein Internet hast, oder ob du vor der ersten Vorlesung online noch mal nach dem Raum suchen willst: Die öffentlichen Poolräume des URZ sind in vielen Situationen äußerst nützlich. Außerdem sind hier viele Programme verfügbar, welche du für dein Studium brauchst, die aber zum Teil den studentischen Geldbeutel zu stark belasten würden. Daher im Folgenden eine Auflistung. Falls du dich auf dem Campus noch nicht gut auskennst, kannst du dir im Nutzerservice des URZ (Turmbau, 4. Etage, siehe Campuskarte) eine Karte mitnehmen, auf der alle Poolräume eingezeichnet sind.

Im Internet kannst du außerdem auf den Seiten des URZ nachsehen, wie viele Rechner im Pool deiner Wahl schon belegt sind, oder ob vielleicht sogar eine geschlossene Veranstaltung stattfindet.

Erklärungen der Raumbezeichnungen findest du auf der Uniseite (Campusfinder).

Uniteil 1

:: Straße der Nationen 62: B207, 203, 066

Uniteil 2

:: Turmbau (Reichenhainer Straße 70): B301, B302, B401, B404

:: Reichenhainer Straße 39: 138

:: Reichenhainer Straße 41: 238, 338

:: Thüringer Weg 9: K010

Uniteil 4

:: Wilhelm-Raabe-Straße 43: 046

WLAN – Netze

Wie wichtig das Internet für Studenten ist, wirst du in den nächsten Wochen sicher noch bemerken. Umso praktischer ist es natürlich, dass du auf dem Unigelände jederzeit mit deinem Laptop oder WLAN-Handy das World Wide Web kostenlos erforschen kannst. Ist die Einrichtung erstmals vollbracht, surft es sich umso sorgenfreier. Deswegen findest du hier die drei wichtigsten WLAN-Netze der TU.

Ganz genaue Infos zu den Netzen und deren Einrichtung bekommst du unter folgender Adresse:

www.tu-chemnitz.de/urz/netz/wlan/ssid.html

Camo

Camo erscheint einem für den Anfang als leichteste Variante, da du kein Passwort für den Zugang benötigst. Allerdings kommst du damit auch nicht weit. Die Uni-Seite, deine Uni-Mailbox und das Home-Verzeichnis – das war's schon. Für alles weitere hilft dir hier ein VPN-Client. Wie du mit dem umgehst, erfährst du auch auf der URZ Homepage.

Falls du allerdings zu den Menschen gehörst, die sich nicht ganz so fit in



Brennnesseln sind eine gute Nahrung in der Natur: Als Tee, Salat oder abgekocht. Sie schmecken dann ähnlich wie Spinat.



Sachen PC fühlen, dann sind die Kurse des URZ sicherlich genau das Richtige für dich. Auch zur WLAN-Einrichtung gibt es zu Beginn des Semesters eine Einführung. Oder frag einfach einen netten Kommilitonen.



Der Informatiker

- Lebensraum: abgedunkelte Wohnheimzimmer
- Vorkommen: hauptsächlich StraNa
- Lebensweise: hauptsächlich nachtaktiv, meiden direktes Sonnenlicht
- Bedrohungen: Stromausfall, Koffeinmangel, Überdosis Sauerstoff

Mailinglisten

Der Fluch und Segen jedes Studenten ist die Fülle der Mailinglisten. Durch sie werden die wichtigsten Informationen an eine größere Gruppe gesendet und du sparst eine Menge Aufwand. Aller-

dings kann jeder Mails an eine Mailingliste senden und dadurch ist die Gefahr, Spam und unnütze Nachrichten zu erhalten sehr groß. Deswegen solltest du dir immer zweimal überlegen, ob und was du über solch eine Liste verschickst.

Das zentrale Verwaltungstool für die Mailinglisten an der TU ist Mailman. Damit kannst du dich auf Listen ein-, aus- und umtragen. Wichtig ist dabei die Liste deiner Fachgruppe/FSR, über die Infos über interessante Veranstaltungen, Sprechstundenzeiten und Meldungen über Ausfälle von Veranstaltungen gesendet werden. Einen Überblick über die meisten Listen findest du hier: mailman.tu-chemnitz.de/mailman/list-info

Newsgroups

Was es damit genau auf sich hat, kannst du am besten bei Wikipedia nachlesen. Falls du diesen Begriff noch nie gehört hast, kannst du dir Newsgroups wie eine Art Forum vorstellen. Es werden Beiträge zu Themen verfasst und du kannst darauf antworten.

Für die Region Chemnitz und die TU gibt es Newsgroups zu nützlichen Themen, wie ‚mitfahren‘, wo du auf die Suche nach Mitfahrgelegenheiten gehen kannst oder ‚markt‘ wo du (fast) alles Mögliche und Unmögliche kaufen und zum Verkauf anbieten kannst. Außerdem werden fakultätsinterne Meldungen verschickt oder aktuelle Themen diskutiert.



Mit Alufolie kannst du gut Signale geben. Das Licht reflektiert auf der Oberfläche und kann vom Radar wahrgenommen werden.



Lesen und mitschreiben kannst du beispielsweise über Thunderbird, das E-Mail-Programm, welches auf den Rechnern des URZ installiert ist. Einfach im Pool einloggen, Programm öffnen, und los geht's. Zum Mitschreiben einfach direkt auf einen Post antworten.

Wenn du sie nur schnell von unterwegs aus lesen möchtest, kannst du die NetNews auf den Seiten des URZ unter Netzdienste nutzen. Dort findest du auch die Netikette und anderes Wissenswertes.

Das AFS – Daten sicher verstaut und von überall zugänglich

Um in der Uni mit eigenen Dateien zu arbeiten, benötigst du nicht unbedingt einen USB-Stick. Jeder Angehörige der TU hat im URZ ein persönliches Verzeichnis, HOME-Verzeichnis genannt. Standardmäßig stehen hier 50 MB zur Verfügung, aber der Platz kann ohne Angabe von Gründen auf bis zu 6 GB erhöht werden. Von besonderem Interesse in diesem Verzeichnis sind vor allem der Ordner PUBLIC, in dem Daten hinterlegt werden können, die anderen Nutzern zum Lesen zur Verfügung gestellt werden sollen, und der Ordner public_html, in dem man die Dateien für die eigene Webpräsenz (zugänglich über www.tu-chemnitz.de/~nkz, nkz = dein persönliches Nutzerkürzel, z.B. lo-efr) ablegt.

Organisiert wird dieses System über die OpenSource-Software OpenAFS. Die

bequemste Möglichkeit, diesen Dienst zu nutzen, ist der OpenAFS-Client, der für alle gängigen Betriebssysteme verfügbar ist. Auf den Unirechnern ist dieser bereits installiert. Dort findest du im Arbeitsplatz dein HOME-Verzeichnis und kannst ganz bequem mit dem Datei-Browser auf die Ordner zugreifen.

Etwas umständlicher aber ohne Installation zusätzlicher Software ist der Zugriff über die Web-Oberfläche login.tu-chemnitz.de/wfm.

Weitere Informationen zu AFS und zur Konfiguration findest du unter www.tu-chemnitz.de/urz/afs

Chemnitzer StudentenNetz (CSN)

www.csn.tu-chemnitz.de

Als Bewohner eines Studentenwohnheims hast du die Möglichkeit, dich direkt an das Campusnetz anzuschließen. Die technischen Voraussetzungen realisiert das Chemnitzer StudentenNetz (CSN), welches im letzten Jahr sein 15jähriges Bestehen feierte. Das CSN wurde 1994 von Studenten als Teil des StuRa gegründet und ist damit das zweitälteste derartige Projekt in Deutschland. Derzeit betreuen eine Handvoll ehrenamtlich arbeitende Studenten rund 2000 Nutzer. Durch die direkte Anbindung an das Campusnetz ist die Nutzung aller vom URZ angebotenen Dienste auch im CSN möglich.

Wie kommst du nun in den Genuss des CSN? Ganz einfach: Zunächst musst du in einem der Wohnheime des Studen-



Kambium ist die direkt über dem Holz liegende, innerste Rindenschicht. Du kannst sie abschaben, kochen und essen. Sehr nahrhaft, wenn im Frühjahr die Säfte in den Bäumen aufsteigen.

tenwerkes (StuWe) Chemnitz-Zwickau wohnen. Dann brauchst du ein URZ-Login sowie einen PC mit Netzwerkkarte und -kabel. Anschließend musst du dich nur noch über ein Formular auf der Webseite des CSN anmelden. Bei Fragen wendest du dich am besten an deinen Etagenverantwortlichen – wo der wohnt, steht auf der CSN-Homepage.

Kopieren und Drucken

Die Drucker in den Poolräumen laufen über dein Druckkonto beim URZ. Du



Der Europastudent

Lebensweise: treten sehr häufig in Gruppen auf

Vorkommen: auf sämtlichen Planspielen, UN-Simulationen

Bedrohung: Streichung von Professorenstellen, Fernbeziehungen und/oder Auswanderungsplänen durch Auslandssemester

kannst es im Nutzerservice des URZ aufladen lassen. Das geschieht, indem etwas Geld von deiner Studentenkarte abgebucht wird. Du solltest also darauf achten, dass du genug Geld auf die Karte geladen hast, bevor du dein Druckkonto aufladen willst. Unter my-URZ (siehe oben) kannst du deinen ak-

tuellen Kontostand jederzeit einsehen. Auf den Seiten des URZ kannst du außerdem überprüfen, wie der Stand deines Druckauftrages ist und noch vieles mehr.

Die Kopierer funktionieren allerdings gleich mit deiner TU-Card. Dafür werden zunächst 2€ am Kopierer abgebucht und die Kopierkosten (meist 4 Cent pro Seite) abgezogen. Um den Restbetrag zurück zu buchen, musst du deine Karte kurz vom Scanner nehmen und nochmals auflegen.

Prüfungen

Das Zentrale Prüfungsamt (ZPA)

Zentrales Prüfungsamt

Tel 0371 531 77777

Fax 0371 531 77709

zpa@tu-chemnitz.de

www.tu-chemnitz.de/verwaltung/studentenamt/zpa/index.php

Aufgabe des Zentralen Prüfungsamtes (ZPA) ist es, den Überblick über deine Scheine und Prüfungen zu behalten. Du findest es im Turmbau (Rh 70) unten links. Wenn du dich für Prüfungen anmeldest, abmeldest, krankschreiben lässt oder einfach Fragen zum Thema hast, ist das Prüfungsamt dein Ansprechpartner.

Sämtliche Formulare für das An- und Abmelden findest du auf der Website des ZPA. Wie auch alle Fristen, Prüfungstermine, Zulassungslisten zu Prüfungen und einiges mehr. Vieles hängt zusätz-



Wenn der Pilot eines Suchflugzeuges die Hilferufe eines Verunglückten verstanden hat, lässt er die Tragflächen wackeln (rasche Bewegungen um die Längsachse des Flugzeuges). Zickzack-Kurven bedeuten „nicht verstanden“.

lich in den Schaukästen im Turmbau und Prüfungsergebnisse hängen sogar nur dort aus. Du musst erst eine Einverständniserklärung abgeben (Formular ist ebenfalls online), bevor du dir deine Ergebnisse auch online ansehen kannst. **Wichtig:** Sollte deine Prüfung in mehreren Räumen stattfinden, kannst du nur auf Listen im ZPA nachsehen, in welchem Raum du schreibst.

Wir bereits erwähnt soll das ZPA auch den Überblick über deine Scheine haben. Da die meisten Ergebnisse jedoch über deine Professoren an das ZPA weitergeleitet werden und deine Professoren viele Studenten haben, empfiehlt es sich, sich ab und zu eine Übersicht über die bereits abgelegten Leistungen ausdrucken zu lassen. So vermeidest du ein böses Erwachen, wenn du zu einer Prüfung aufgrund fehlender Vorleistungen nicht zugelassen wirst, nur weil die Vorleistung noch nicht im ZPA angekommen ist.

Das Prüfungsamt ist aber lediglich ein ausführendes Amt. Der Prüfungsausschuss (Seite 70) fällt sämtliche Entscheidungen zu deinen Prüfungen und entscheidet auch bei Widersprüchen.

Anmeldung, Zulassung und Abmeldung

Anmeldung zur Prüfung

Für jede Prüfung musst du dich im ZPA anmelden. Dafür füllst du das Prüfungsanmeldungsformular aus. Achte darauf, dass du den Antrag innerhalb

der Anmeldefrist abgibst, vor allem da diese meist mitten im Semester liegt, wenn der Durchschnittsstudent noch nicht mal ansatzweise an Prüfungen denkt. Das Formular kannst du entweder bei deinem Sachbearbeiter abgeben oder in den Briefkasten des ZPA werfen. Die Fristen zur Anmeldung sowie den Namen deines zuständigen Sachbearbeiters findest du auf den Webseiten des ZPA.

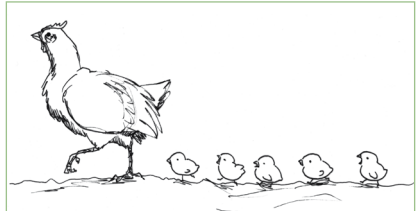

Der Pädagoge

Lebensraum: sowohl zwischen Lernwilligen als auch Lernunwilligen

Vorkommen: Raabestraße

Lebensweise: sehr ausgeprägter Mutterinstinkt, fühlen sich unvollständig ohne bunte Zettel und Stifte

Bedrohung: überfüllte Hörsäle, niedrige Geburtenraten

Prüfungen, die außerhalb des zentralen Prüfungszeitraumes liegen, müssen mindestens vier Wochen vor dem Termin angemeldet werden. Bei mündlichen Prüfungen muss außerdem ein Prüfungstermin mit dem jeweiligen Dozenten vereinbart werden.

Gegebenenfalls ist es besser, sich für alle Prüfungen anzumelden und später, wenn man feststellt, dass man doch nicht alle Prüfungsleistungen schafft, wieder schriftlich abzumelden (Achtung! Fristen beachten).

Voraussetzungen zur Zulassung

Für die Zulassung zur Prüfung musst du ggf. Prüfungsvorleistungen nachweisen. Falls das bei Prüfungsanmeldung nicht möglich ist, erfolgt die Zulassung unter Vorbehalt. Diesen kannst du bis einen Tag vor dem Prüfungstermin ausräumen, indem du die Nachweise im ZPA vorlegst. Andernfalls wirst du in der Regel nicht zur Prüfung zugelassen.

Abmeldung von der Prüfung

Abmelden kann man sich von einer Prüfung in der Regel bis eine Woche vor Prüfungstermin. Diese Regelung kann sich aber von Studiengang zu Studiengang unterscheiden, schau also lieber nochmal nach. Im Krankheitsfall musst du dich ebenfalls formgerecht von den Prüfungen abmelden. D.h. insofern die Fristen noch nicht abgelaufen, sind ganz normal. Wenn du allerdings erst ein oder zwei Tage vorher krank wirst, brauchst du eine Bescheinigung deines Arztes, das Formular findest du ebenfalls im Internet. Ausgefüllt geht dieses dann zu deinem Sachbearbeiter beim ZPA.

Wenn die Anmeldung verpasst wurde ...

Das ist so ziemlich das Ungünstigste, was dir passieren kann. Entweder hast du eine gute Begründung zur Hand oder du versuchst es im nächsten Semester noch einmal.

Ablauf (Termin/Ort, Hinweise, Ergebnisse)

Termin und Ort der Prüfung

Die Termine und Orte erfährst du kurz vor der Prüfung über Bekanntmachungen des ZPA (Aushänge oder Internet) oder durch den jeweiligen Dozenten (Aushänge in den Fachbereichen beachten). Am besten du siehst ganz kurz vor der Prüfung noch einmal nach, da ab und zu kurzfristig Änderungen vorgenommen werden. Sollte deine Prüfung in mehreren Räumen stattfinden, solltest du vorher noch einmal im ZPA vorbeischaun und auf den Listen nachsehen in welchem Raum du die Prüfung ablegst. Wichtig: Sieh nicht erst 5 min vor Prüfungsbeginn nach, manchmal liegen die Räume in verschiedenen Uniteilen.

Ablauf der Prüfungen

Du solltest deinen Studentenausweis mit zur Prüfung bringen, damit deine Identität festgestellt werden kann. Andernfalls kannst du nicht an der Prüfung teilnehmen. Bei schriftlichen Prüfungen bekommt man manchmal einen Platz zugewiesen. Aus diesen Gründen lohnt es sich, eine gute halbe Stunde vor Prüfungsbeginn zu erscheinen, da Identifizierung und Platzvergabe je nach Teilnehmerzahl in endlose Warteschlangen ausarten können. Die Zeit zur Bearbeitung der Aufgaben und die zur Verfügung stehenden Hilfsmittel variieren von Prüfung



Selbst gemachte Seife erhältst du aus Hartholzrasche, die du in Wasser auflöst und kochst. Dann langsam Fett zusetzen, bis ein dicker Brei entsteht. Anschließend abkühlen lassen und in Stücke schneiden.

zu Prüfung und sollten vom Prüfer rechtzeitig bekannt gegeben werden. Mündliche Prüfungen werden vom Prüfer und einem Beisitzer, der ein Protokoll führt und den rechtmäßigen Verlauf kontrolliert, abgenommen.

Prüfungsergebnisse

Bei mündlichen Prüfungen wird dir das Ergebnis im Anschluss an die Prüfung mitgeteilt. In einzelnen Fällen musst du es aber bei den für dich zuständigen Bearbeitern erfragen. Für alle anderen Fälle siehe einleitender Text.

Häufig gestellte Fragen

Wer ist berechtigt, Prüfungen abzunehmen?

Eine Prüfung darf in der Regel nur von einer Person abgenommen werden, die die Befugnis zur selbstständigen Lehre im Prüfungsfach besitzt (Professor, Privatdozent, Hochschuldozent). Allerdings sind von dieser Regelung Ausnahmen zulässig. Prüfer und Beisitzer müssen aber mindestens die durch die Prüfung festzustellende oder eine gleichwertige Qualifikation besitzen. Wenn du also Prüfungen ablegst, um deinen Bachelor zu machen, dann müssen Prüfer und Beisitzer mindestens ebenfalls den Bachelor-Abschluss haben.

Wie oft kann dieselbe Prüfung wiederholt werden?

Bestehst du eine Prüfung bzw. ein Modul nicht, so musst du sie innerhalb eines Jahres wiederholen. Andernfalls gilt die Prüfung als endgültig nicht bestanden. Solltest du wieder durchfallen, ist eine erneute Wiederholung auf Antrag zum nächstmöglichen Zeitpunkt möglich. Eine Begründung muss nach neuem Recht nicht mehr erfolgen.

Was passiert, wenn die Prüfung nicht abgelegt wird?

Wenn du die Prüfung verschwitzt oder ohne Begründung nicht ablegst, wird die Prüfung mit „nicht ausreichend“ bewertet. Du kannst dich aber von einer Prüfung bis zu einer Woche vor dem Termin im ZPA ohne Angabe von Gründen abmelden. (siehe oben)

Tipp:

Es ist hilfreich, sich gleich zu Beginn seines Studiums mit den Studien- und Prüfungsordnungen seines Studienganges vertraut zu machen. Bei Problemen kannst du dich auch an Kommilitonen, deinen Fachschaftsrat oder die Fachstudienberatung wenden. Auch der StuRa bietet Beratungen zu Prüfungsfragen an:

www.stura.tu-chemnitz.de/beratung
pruefungsberatung@stura.tu-chemnitz.de

Studiengangwechsel

Beweggründe und Ursachen

Oft klingen die Namen eines Studiengangs verlockender als die Inhalte, die sich dahinter verbergen und leider merkt man dies oft zu spät. Um das Risiko, dass du dich für den falschen Studiengang entscheidest, möglichst gering zu halten, ist es ratsam vor Studienbeginn die Studienordnung und den Modulplan genau zu studieren. Sprich mit deinem FSR und nutze alle Informationen die du bekommen kannst. Damit kannst du dir eine Menge Ärger und Aufwand sparen.

Trotz allem gilt: es ist besser, den Mut zu haben, das Studienfach nach reiflicher Überlegung zu wechseln, als jahrelang etwas zu studieren, was dir nicht liegt.

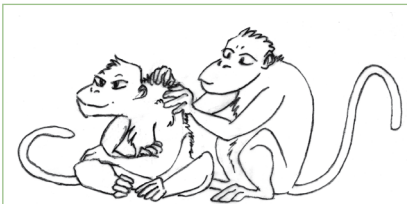

Der Soziologe

Lebensraum: der Lebensraum anderer (Beobachtung: offen/verdeckt)

Lebensweise: sehr genaue Beobachtungsgabe, besonders für gruppendynamische Prozesse

Bedrohung: Einzelgänger

Mit der Entscheidung, dein Studium schließlich doch zu wechseln solltest du allerdings nicht zu lang warten, da du beispielsweise Probleme mit dem BAföG bekommen könntest (siehe Seite 78). Bei deiner Entscheidung können dir am besten dein FSR und die zentrale Studienberatung helfen: www.tu-chemnitz.de/studium/zsb

Ablauf

Zunächst solltest du dich ans Studentensekretariat wenden und dir ein Formular zum Studiengangwechsel besorgen. Grundsätzlich sind Studiengangwechsel bis zum nächsten Semesterbeginn zu beantragen. Wenn du in einen fachähnlichen Studiengang wechselst, kannst du dir möglicherweise einige Veranstaltungen anrechnen lassen. Darüber entscheidet nach Antrag der Prüfungsausschuss (Seite 70). Viel wichtiger ist für die meisten aber sicherlich die Frage der Studienfinanzierung. Denn auch das BAföG-Amt muss über einen Studiengangwechsel informiert werden. Dabei ist allerdings von Bedeutung, ob du die Fachrichtung wechselst oder nur in eine andere Spezialisierung und dir vielleicht einiges angerechnet werden kann. Im Allgemeinen sollte ein Wechsel so zeitig wie möglich stattfinden. Vor allem bei Wechseln nach Ende des 3. Fachsemesters gibt es Schwierigkeiten und es muss ein ausreichender Grund vorgelegt werden. (Seite 78)



Studieren mit Kind

www.tu-chemnitz.de/stuwe/joomla/de/soziales/studieren-mit-kind

www.tu-chemnitz.de/tu/familie

Als Studienanfänger mit Kind siehst du dich natürlich zunächst einmal mit einer Mammutaufgabe konfrontiert: sowohl Studium als auch die Betreuung des Nachwuchses erfolgreich meistern. Um dir bei dieser Doppelbelastung etwas unter die Arme zu greifen, hat die TU Chemnitz einige Maßnahmen getroffen, die du unentgeltlich nutzen kannst.

So kannst du dein Kind mehrmals pro

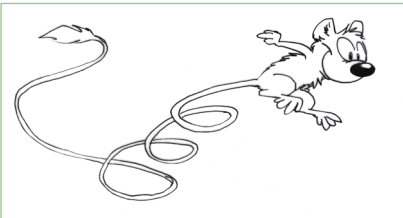

Der Maschienebauer

Lebensraum: Umkreis weiblicher Wesen

Lebensweise: überall anzutreffen

Bedrohung: Schraube locker, Bier alle

Vorkommen: Turmbau und Umgebung, PEB, im Uniteil Erfenschlag

Woche für ein paar Stunden der Kurzzeitbetreuung im „Zwergencampus“, im Thüringer Weg 3 gegenüber der Mensa, der Obhut von geschultem Personal überlassen. Außerdem findest du einen speziell für Eltern mit Kind reservierten Tisch in der Mensa, an den sich eine

Spielecke für die nicht mehr ganz so Kleinen anschließt. Selbstverständlich sind auch in allen Mensen und der Cafeteria Kinderhochstühle vorhanden.

Des Weiteren kannst du für Kinder bis sechs Jahre einen Kinderausweis für die Mensa beim Studentenwerk beantragen, mit welchem die Kinder kostenlos eine Kinderportion in der Mensa erhalten.

Für die Nutzung von Wickelräumen, die in fast allen Uniteilen sowie der Mensa vorhanden sind, kannst du dich ebenfalls im Studentenwerk anmelden. Dort kann man dir auch dabei helfen, Kita- bzw. Krippenplätze innerhalb der Stadt zu finden.

Für die Zukunft plant das StuWe auch den Bau eines Unikindergartens.

Bei Fragen kannst du gerne das Beratungsangebot des StuWe oder des StuRa in Anspruch nehmen.

Auslandsstudium

Auslandssemester und Praktikum

In vielen Studiengängen gehört ein Auslandssemester zum guten Ton. Doch grundsätzlich kann fast jeder Student ein oder zwei Semester im Ausland verbringen oder ein Praktikum absolvieren. Doch oft schrecken viele vor dem Organisationsaufwand zurück. Dabei gibt es genügend Stellen, an denen du dir Hilfe holen kannst. Zur Auslandsrankenversicherung, schau mal hier: Seite 90.

Organisation und Finanzierung

Für Studenten der TU Chemnitz ist bei einem geplanten Auslandssemester das Internationale Universitätszentrum (IUZ) wohl der erste Ansprechpartner.

Studienleistungen

Das Studentenleben wäre leicht, wenn es da nicht diese kleinen Biester namens „Credits“ geben würde. Diese machen schon hierzulande einige Probleme, noch komplizierter wird es, wenn's ins Ausland geht. Das leichteste wäre natürlich die Beantragung eines Urlaubssemesters für die Zeit des Auslandsaufenthaltes. Leistungen können dann trotzdem anerkannt werden und die böse Fachsemesteruhr dreht sich nicht weiter.

Verbunden mit mehr Arbeit, aber auch Zeitersparnis und besseren Finanzierungsmöglichkeiten, ist die Erbringung von Studienleistungen im Ausland. Allgemein hilft auch hier, sich rechtzeitig zu informieren und mit den zuständigen AnsprechpartnerInnen Kontakt aufzunehmen. So können im Vorfeld schon Probleme vermieden oder ausgeräumt werden. Auch die Prüfungs- und Studienordnungen solltest du vor dem Aufenthalt kennen, um im Ausland mit den Dozenten Absprachen treffen zu können, um die Prüfungsleistungen in vollem Umfang erbringen zu können und Streitfälle zu umgehen (Bsp.: Länge von Hausarbeiten).

Im Allgemeinen ist die Absolvierung und Anerkennung von Prüfungsleistun-

gen im Ausland also keine Hexerei. Mit genügend Planung und den richtigen Informationen gestaltet es sich einfacher als gedacht und ist auf jeden Fall empfehlenswert.

Patenprogramm

StraNa 62, Raum 039

09111 Chemnitz

patenprogramm@tu-chemnitz.de

www.tu-chemnitz.de/international/patenprogramm/index.php

Das Patenprogramm vermittelt „Patenchaften“ zwischen deutschen und ausländischen Studenten oder Wissenschaftlern.

Es ist der Anlaufpunkt für deutsche Studenten, welche die ausländischen Studenten aus aller Welt kennen lernen und sie bei ihrem Aufenthalt in Chemnitz unterstützen möchten und für ausländische Studenten und Wissenschaftler, die Kontakt zu deutschen Studenten bekommen und mehr über die deutsche Kultur erfahren möchten.

Neben der Vermittlung von Paten bietet das Patenprogramm im Thüringer Weg 3, Raum 232 eine Materialausgabe an, für den Fall, dass du als ausländischer Student für den Anfang z. B. mal einen Topf zum Kochen brauchst.

Außerdem organisiert das Patenprogramm Ausflüge, Partys und andere Veranstaltungen für alle zusammen.



Einen Hammer kannst du dir leicht aus einem Stamm mit abgehendem Ast basteln. Ober- und unterhalb des Astes absägen und die Enden umwickeln.



Zentrum für Fremdsprachen

Rh 39 Raum 201

Tel (0371) 531-13600

Fax (0371) 531-13609

www.tu-chemnitz.de/sprachenzentrum

Einschreibung:

www.tu-chemnitz.de/sprachenzentrum/kurseinschreibung.php

Das Zentrum für Fremdsprachen der TU Chemnitz bietet eine kleine Auswahl von Sprachkursen an, die man verpflichtend, obligatorisch oder völlig freiwillig belegen kann. Das Sprachenangebot besteht derzeit aus Chinesisch, Deutsch als Fremdsprache, Englisch, Französisch, Italienisch, Latein, Polnisch, Russisch, Spanisch und Tschechisch; für ausländische Studenten spezielle Deutschkurse.

Wirtschaftswissenschaftler haben in ihrem Pflichtsprachenprogramm so genannte „W“-Kurse, die speziell für sie angeboten werden.

Für alle anderen steht ein standardisiertes Angebot zur Verfügung, welches nach dem „Unicert“ konzipiert ist und dir nach erfolgreichem Bestehen der Prüfung deinen Leistungslevel bescheinigt. Für die Einschreibung in die Sprachkurse ist für bestimmte Sprachen ein so genannter Placementtest notwendig. Dieser sorgt dafür, dass du bei Sprachen, welche du bereits in der Schule ausgiebig gelernt hast, nicht wieder im Anfängerkurs beginnen

musst. Tipp: Die Einschreibung erfolgt online und beginnt immer um Mitternacht an den jeweiligen Einschreibetagen. So kann es sein, dass zu einer verträglicheren Uhrzeit am Morgen schon die beliebtesten Kurse voll sind. Also solltest du dich, wenn du z. B. Italienisch oder Spanisch lernen möchtest, früh eintragen.

Alles Weitere findest du auf der Homepage des Sprachenzentrums.

Internationales Universitätszentrum

StraNa 62, 003, 004, 005, 039

09111 Chemnitz

Tel (0371) 531 13500

Fax (0371) 531 13509

iuz@tu-chemnitz.de

www.tu-chemnitz.de/international

Das Internationale Universitätszentrum (IUZ) ist die zentrale Einrichtung der Universität für alle Auslandsaktivitäten. Bei den wichtigsten Aufgaben des IUZ kann man grob zwischen denen für deutsche und denen für ausländische Studenten unterscheiden.

Für deutsche Studenten:

- :: Beratung zu Auslandsaufenthalten und Förderprogrammen, Stipendien
- :: Vermittlung und Pflege von Wissenschaftskontakten zu ausländischen Partnerhochschulen und zu in- und

ausländischen Partnerinstitutionen (z. B. DAAD)

- :: EU- und außereuropäische Programmarbeit (z. B. Programm für Lebenslanges Lernen/ERASMUS)

Für ausländische Studenten:

- :: Angebot und Durchführung einer Reihe von Deutschkursen in Zusammenarbeit mit dem Zentrum für Fremdsprachen:
- :: Studienvorbereitende Kurse (z.B. DSH-Kurse + Prüfung, Sprach- und Landeskundekurs für Austauschstudierende, Intensivkurs Deutsch)
- :: Studienbegleitende Kurse
- :: Beratung und Betreuung bei der sozialen, sprachlichen und kulturellen Integration in Chemnitz; dabei ist das Patenprogramm des IUZs ein sehr wichtiger Bestandteil
- :: Bereitstellung von Informationsmaterialien für ausländische Studenten sowie Hilfestellung bei Behördengängen
- :: Durchführung von Veranstaltungen für ausländische Studenten, z. B. eine feierliche Semestereröffnung, eine Orientierungswoche vor Semesterbeginn (Stadtrallye, Campusführung, Bibliotheksführung), Exkursionen in die Umgebung von Chemnitz, Wanderungen, Nationalitätenfeste, Feiern zu Weihnachten und zum Semesterabschluss und vieles mehr

Wenn du also irgendwelche Fragen zu diesen Themen und dem „Ausland“ allgemein hast, dann ist das IUZ dein Ansprechpartner!



Studium Generale

Du studierst Physik, aber Geschichte fandest du in der Schule schon immer spannend? Oder denkst du, dass ein paar Psychologievorlesungen prima zu deinem BWL-Stoff passen würden? Und du bist bereit, auch etwas Zeit dafür zu opfern? Dann ist ein Studium Generale genau das richtige für dich. Denn die TU Chemnitz bietet unter diesem Begriff die Möglichkeit für alle Studenten, Veranstaltungen einer anderen Fakultät zu



Auch ohne Streichhölzer lässt sich ein Feuer entfachen: Ein wenig Übung und einen wirklich trockenen Zunder verlangt die Methode mit Feuerstein und Messer.

besuchen und sich diese auch anrechnen zu lassen. Der Sinn und Zweck wird in folgendem Absatz, welcher von der TU-Seite entnommen wurde, erklärt.



Der Geschichtsstudent

Vorkommen: Bibliothek, Archiv
 Lebensweise: hält sich häufig im Gestern auf
 Bedrohung: Feuer, das Vergessen

„Durch die Möglichkeit, Veranstaltungen zu besuchen, die über die Inhalte des eigenen Studiengangs hinausgehen oder ähnliche Inhalte aus einer anderen wissenschaftlichen Perspektive betrachten, können Denk- und Arbeitsweisen anderer Wissenschaftsdisziplinen kennen gelernt, vergleichend betrachtet und angewendet werden. Gleichzeitig kann man sein Allgemeinwissen erweitern und spezielle Kenntnisse erwerben. Darum werden alle Veranstaltungen in einem Veranstaltungsangebot zusammengefasst, die dieser Intention folgen und für die Hörer aller Fakultäten geeignet erscheinen.“

Wenn man also genügend Leistungen in den angebotenen Fächern erbringt, kann man zum Ende des Studiums das Zertifikat „Studium Generale“ erhalten – ganz zu schweigen von all dem zusätzlichen Wissen.

Welche Vorlesungen, Seminare und Co. zur Verfügung stehen, kannst du unter der folgenden Seite einsehen: www.tu-chemnitz.de/verwaltung/vlvz/plan/generale.php

Das passende Studienbuch erhältst du hier:

Dezernat 1
 Straße der Nationen 62
 Raum 111
 09111 Chemnitz
 Tel (0371) 531-12100
 Fax (0371) 531-12109
dezernat1@verwaltung.tu-chemnitz.de

Wichtige Ämter

Studentensekretariat

StraNa 62/043
 Tel 0371 531-33333
 Fax 0371 531-12129

Öffnungszeiten:
 :: Mo – Mi 8–15 Uhr
 :: Do 8–17 Uhr
 :: Fr 8–13 Uhr

Das Studentensekretariat (StudSek) befindet sich im Uniteil StraNa im Erdgeschoss, vom Haupteingang nach



rechts. Es ist für Im- und Exmatrikulation zuständig. Außerdem kannst du dir dort helfen lassen, falls dein Studen-
tenausweis nicht so funktioniert, wie er



sollte oder der Semesterticketaufdruck nicht richtig sichtbar ist. Des Weiteren ist dies die richtige Adresse, wenn du ein Urlaubssemester einlegen, deinen Studiengang wechseln, Regelstudienzeit verlängern o.Ä. tun willst.

Studentenwerk

Zum Thema Studentenwerk fällt vielen spontan Mensa (siehe Seite 29ff), Wohnheime (siehe Seite 31) und BAföG ein. Dies ist zwar richtig, aber doch etwas einseitig. Neben diesen Betätigungsfeldern kümmert sich es sich auch noch um folgende Bereiche:

Soziale Dienste

Studenten, sprich wir, haben viele Bedürfnisse. Das Studentenwerk bietet für fast alle Lebenslagen Unterstützung in Form von Sozial-, Rechts- oder psychologischen Beratungen.

Kulturelle Dienste

Für zahlreiche kulturelle Veranstaltungen in Chemnitz kannst du im Studentenwerk Tickets zum Studentenpreis bekommen. Näheres dazu gibt's wie immer auf der Homepage. Dies ist aber nur ein Aspekt der Kulturarbeit des Studentenwerkes. Für viele Wohnheimclubs und Initiativen stellt das Studentenwerk Räumlichkeiten zur Verfügung und bemüht sich, deren Arbeit auf jede erdenkliche Art und Weise zu fördern. Trotz allem soll es vorkommen, dass gerade für dich nichts dabei ist. In diesem Falle lehrt uns der Geist der Universität, selbst zur Tat zu schreiten und noch nicht vorhandene Angebote zu schaffen. Du ganz speziell kannst das tun, indem du mit deiner Idee zum Studentenwerk in die Kulturabteilung gehst. Man wird dir dort gern weiterhelfen und wenn notwendig und zulässig auch finanziell unter die Arme greifen. Von deinen 54,50 € gehen 3,40 € direkt in den „Kulturtopf“ des Studentenwerkes und sind ausschließlich für die Förderung von Kultur und Sport an unserer und der Zwickauer Hochschule vorgesehen. Das macht bei rund 14 000 Studenten ca. 47 000 € im Semester. Falls es dir an Leuten fehlt, die mitmachen wollen, kannst du auch im Studentenrat vorbeischaun oder in einem der Campusclubs. Unterstützung für eine gute Idee findet man dort fast immer.



Orientierung: Wenn die Sonne nicht scheint, musst du dich auf alternative Orientierungshilfen verlassen. Der Polarstern steht ziemlich genau über dem geografischen Nordpol. Er ist der erste Stern der Deichsel des Kleinen Wagens und kann der groben Orientierung dienen.

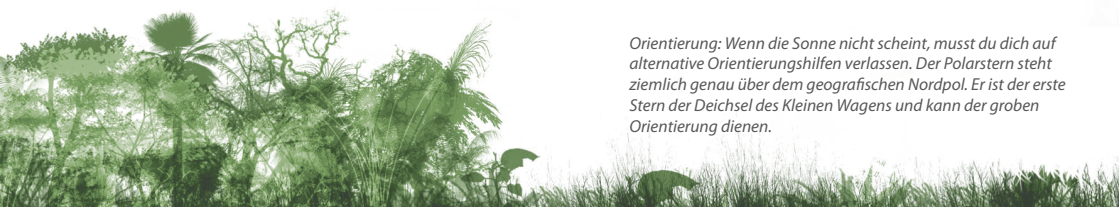

Studienberatung

Zentrale Studienberatung

StraNa 62/046

Tel 0371/531-55555, -31637 oder
-31690

Fax 0371/531-12128

studienberatung@tu-chemnitz.de

www.tu-chemnitz.de/studium/zsb

Die Zentrale Studienberatung sollte man schon vor Beginn des Studiums aufgesucht haben. Allerdings kann sie auch während des Studiums sehr hilfreich sein, wenn man beispielsweise den Studiengang wechseln möchte und fachliche Beratung benötigt. Bei Problemen mit dem Studienfach sind die jeweiligen Fachstudienberater jedoch die besseren Ansprechpartner.

Fachstudienberatung

Die Fachstudienberater sind die unmittelbaren Ansprechpartner für spezielle Fragen zu deinem Studiengang. Auch zu Beginn des Studiums ist es hilfreich, sie aufzusuchen, um dir aktuelle Informationen zu besorgen. Sie stehen dir auch beratend zur Seite, solltest du Probleme haben, z. B. mit den Studienordnungen, oder dir nicht sicher sein, welchen Schwerpunkt du wählen sollst oder ob der Studiengang wirklich der richtige für dich ist. Eine Übersicht über die einzelnen Fachstudienberater findest du unter www.tu-chemnitz.de/studium/zsb/fastube.php

Internationales Unileben

Gastfreundschaftsprogramm

„Welcome in Chemnitz“

– Lerne eine deutsche Familie kennen!

www.welcome-in-chemnitz.de

Du bist aus dem Ausland nach Chemnitz gekommen und möchtest die Deutschen gerne besser kennen lernen?

Wir bringen dich in Kontakt mit einer deutschen Familie. Das funktioniert so: Du meldest dich auf unserer Homepage an und dann vermitteln wir dir den ersten Kontakt zu einer deutschen Familie. Dein Gastgeber lädt dich zu sich nach Hause ein, zum Beispiel zum Essen oder für einen Ausflug. Nach dem ersten Treffen entscheidet ihr gemeinsam, ob ihr euch weiter treffen wollt.



dialog e.V. – Vereinigung deutscher und russischer Ökonomen

Regionalgruppe Chemnitz

Thüringer Weg 3

1. Etage, Zi. 107

www.dialog-ev.org

alla.milek@dialog-ev.org

dialog e.V. Vereinigung deutscher und russischer Ökonomen

Ассоциация экономистов Германии и России

диалог +



Treibsand ist meist nicht besonders tief und du versinkst nur knietief. Um dich zu befreien, kannst du dich auf den Boden legen und schwimmartige Bewegungen machen.

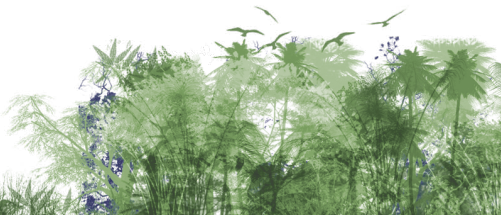

Seit der Gründung 1998 durch russische und deutsche Studenten in Tübingen und mittlerweile mehreren 100 Mitgliedern in den Regionalgruppen Deutschlands und Russlands setzt sich unser Verein das Ziel, die wirtschaftlichen und wissenschaftlichen Beziehungen unserer beiden Länder zu fördern und führend mitzugestalten. Auf zahlreichen Veranstaltungen von Vortragsabenden bis mehrtägigen Symposien findet so ein reger Austausch mit renommierten Vertretern aus Wirtschaft und Wissenschaft über aktuelle Themen der deutsch-russischen Beziehungen statt.

Hast du Lust bekommen? – Dann komm doch einfach mal vorbei!
jeden Donnerstag, 20 Uhr

IAESTE

IAESTE LC Chemnitz

Rh 70/D21

Tel 03 71/531 19020

iaeste@tu-chemnitz.de

www.tu-chemnitz.de/stud/studium/iaeste

Wir vermitteln Auslandspraktika in weltweit 85 Länder als Teil eines globalen Netzwerkes, wodurch wir über 7.000 Fachpraktika im technischen, ingenieur- und naturwissenschaftlichen Bereich anbieten können. Daneben umfasst unsere Arbeit die Betreuung von alljährlich 20 – 30 ausländischen Stu-



denten aus ebenso vielen Ländern. Zu unseren Aktivitäten gehören internationale Kochabende, Paddelausflüge, Grillabende an Ostseestränden, schlaflose durchtanzte Partynächte, Ausflüge ins Ausland ...



Der Chemiker

Vorkommen: Labore, Hochsicherheitstrakt der StraNa

Lebensweise: von früh bis spät in der Uni

Bedrohung: Explosionen, falsche Mischverhältnisse, Verätzungen, Buttersäure

Bei uns baust du deine organisatorischen Fähigkeiten aus, bekommst erste Kontakte zu potentiellen Arbeitgebern, schulst dein Verhandlungsgeschick und bekommst ein Gefühl dafür, was Interkulturalität wirklich bedeutet. Außerdem knüpfst du Kontakte zu Menschen aus verschiedenen Kontinenten und erweiterst deine Fremdsprachenkenntnisse spielend.

Neugierig geworden? Du bist sowohl als Praktikant im Ausland nächsten Sommer als auch als neuer Mitarbeiter in einer weltumspannenden Studenteorganisation herzlich willkommen.



europa in chemnitz

c/o CVJM Computerclub e. V.

Am Laubengang 15

09116 Chemnitz

Tel 03 71/35 40006

(nur während Öffnungszeiten)

0174/8000 562

kontakt@europainchemnitz.de

www.europainchemnitz.de

Wenn du am liebsten den ganzen Tag in der Bibio oder in Hörsälen verbringst, wenn du Kommunikation nur als Mittel zum Zweck siehst, Europa und auch politische Bildung für gnadenlos überschätzt hältst, dann ... melde dich lieber nicht bei uns.

Alle anderen sind bei dem nächsten Treffen von Europa in Chemnitz gern gesehene Gäste und aktive Mitgestalter. Wir beraten Jugendliche individuell zu Auslandsaufenthalten jeder Art oder veranstalten an Schulen Workshops zum Thema Europa. Das macht Spaß und ermöglicht es uns, Chemnitz aktiv zu verändern.

NMUN – Chemnitzer Delegation zum National Model United Nations

Ansprechpartnerin: [susanne.guenther](mailto:susanne.guenther@phil.tu-chemnitz.de)

[@phil.tu-chemnitz.de](mailto:susanne.guenther@phil.tu-chemnitz.de)

Tel 0371 531/368 69

www.tu-chemnitz.de/nmun

Du interessierst Dich für Politik? Du wolltest schon immer einmal in die Rolle eines Diplomaten schlüpfen? Du findest eine Studienreise zum



Hauptquartier der Vereinten Nationen spannend?

Dann ist hier Deine Chance: Jedes Jahr treffen sich 4000 Studenten aus aller Welt in New York, um die Arbeit der Vereinten Nationen zu simulieren. Hier kannst Du Weltpolitik selbst bestimmen und Lösungen für globale Probleme entwickeln.

Die Bewerbung für das Team findet jedes Jahr im Juni/Juli an der Professur Internationale Politik statt.

Studium

SISS

info@siss-ev.de

www.siss-ev.de

Die Studenten Initiative Siemens Sachsen e. V. (siss-ev.de) verfolgt seit ihrer Gründung das Ziel, interessierte Studenten auf ihren späteren Einsatz in der Wirtschaft vorzubereiten.

Dies wird durch eine gezielte Projektbearbeitung aus Technik und Wirtschaft erreicht, wobei von der Planung bis zur Fertigstellung, Präsentation und Übergabe die Studenten Erfahrungen sammeln. Dadurch wird Teamfähigkeit und Know-how über das Studium hinaus erreicht.

Die SISS e. V. verfügt über ein breit gefächertes Netzwerk, wodurch die Mitglieder die Möglichkeit haben, durch Praktika und Werkstudentenstellen zu künftige Arbeitgeber kennen zu lernen.



Verunreinigtes Wasser kannst du leicht durch einen selbstgebauten Wasserfilter säubern. Dazu benötigst du Stoff, Kohle, Sand, Kies und Moss (in dieser Reihenfolge) und ein Gefäß mit einem kleinen Auslauf.

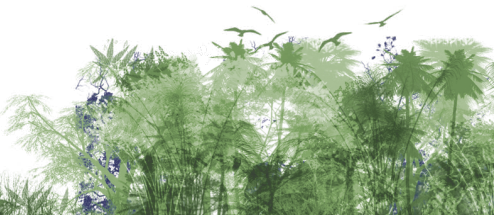

Um diese Erfolgsgeschichte fortzuführen, suchen wir interessierte Studenten aller Studienrichtungen.

Chemnitz Contact e. V.

Reichenhainer Str. 41

Zimmer 002

09126 Chemnitz

Tel 03 71/2 563 536

Fax 03 71/5 31 80 01 93

projekt@chemnitz-contact.de

www.chemnitz-contact.de

Amtsgericht Chemnitz – VR2330

Willst du in einem jungen, dynamischen Team mitarbeiten, dessen Hauptaufgabe darin besteht, den Kontakt zwischen Unternehmen und Studenten herzustellen? Willst du unseren Verein unterstützen, selbst Ideen einbringen und engagiert mitarbeiten? Dann schau einfach mal bei uns vorbei! Wir verstehen uns als ein studentischer



Der Elektrotechniker

Vorkommen: Weinholzbau, Reinraum

Lebensweise: repariert alles (fast), Basteltick, nimmt alles auseinander

Bedrohung: Starkstrom

Kultur- und Messeverein. Jährlich richten wir ein Firmenkontaktforum (FKF)

aus, welches sich in zwei Jahren bereits als Plattform im neuen Hörsaalgebäude etablieren konnte. Außerdem organisieren wir Soft-Skill-Workshops und ermöglichen den Studenten Städtebesichtigungen im Ausland oder kostenfreie Besuche der Chemnitzer Museen. Haben wir dein Interesse geweckt? Wir freuen uns auf DICH!

Studentischer Börsenverein

Reichenhainer Str. 41 Zimmer 003

Tel 03 71/531 11 90 50

bv-vorstand@tu-chemnitz.de

www.boersenverein-chemnitz.de

Der studentische Börsenverein der TU Chemnitz ist eine Initiative für alle, die sich für Finanzmärkte interessieren. Wir bieten dir viele Möglichkeiten, dein Wissen rund um die Börse zu erweitern und interessante Kommilitonen kennen zu lernen: Von Stammtischen über Exkursionen bis hin zu Fachvorträgen gibt es allerhand zu entdecken. Darüber hinaus bieten wir dir einen Zugang zu diversen Fachzeitschriften und exklusiven Praktika-Angeboten.

Für einen tieferen Einblick in die Finanzwelt und in unseren Verein stehen wir dir jederzeit zur Verfügung. Wir würden uns über einen Besuch von dir in unserem Büro freuen.



Chemnitzer Linux Tage

chemnitzer.linux-tage.de

Die Chemnitzer Linux-Tage gehören zu den größten und erfolgreichsten Events zum Thema Linux und Freie Software in Deutschland. Sie finden jedes Jahr an einem Wochenende im März statt. Ob Anfänger oder Experte – in zahlreichen Vorträgen und Workshops sowie Vorstellungen interessanter Programme und Projekte wird jedem Besucher etwas geboten und der ein oder andere Tipp für die Praxis gegeben. Die Chemnitzer Linux-Tage leben von der Mitarbeit vieler freiwilliger Helfer. Wir bieten dir die Möglichkeit, deine Ideen als Teammitglied einzubringen, interessante Erfahrungen zu sammeln und in einem dynamischen Team mitzuwirken. Das fantastische Gefühl, Teil eines Erfolges zu sein, gibt es obendrauf.



VWI TU Chemnitz e. V.

Reichenhainer Straße 51

Zimmer 107

09126 Chemnitz

vorstand@vwi-chemnitz.de

www.vwi-chemnitz.de

Du ...

... hast Fragen zum Studium?

... möchtest neue Leute kennen lernen und Spaß haben?

... interessierst dich für interessante Exkursionen und Workshops?

... suchst Praktikumsplätze und erstklassige Kontakte zu potentiellen Arbeitgebern?

... möchtest dein Studium durch außeruniversitäres Engagement aufwerten?

Dann bist du genau richtig beim *Verband Deutscher Wirtschaftsingenieure e. V. (VWI)* an der TU Chemnitz.

Komm vorbei und profitiere von uns, entwickle dich im Kreis motivierter Studenten weiter und heb dich so von der Masse ab.

Wir freuen uns auf dich!

Fortis Saxonia – Rekordjagd mal anders!

www.fortis-saxonia.de/mitarbeit

info@fortis-saxonia.de

Autorennen bedeutet



nicht immer, der Schnellste gewinnt! Jährlich nimmt das studentische Forschungsprojekt der TU Chemnitz am *Shell Eco-Marathon* teil – der Wettkampf um das sparsamste Auto! Die Studen-

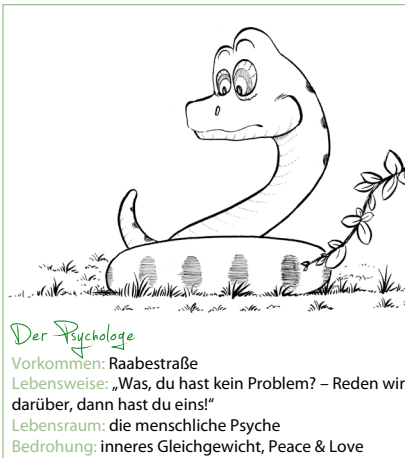

ten arbeiten interdisziplinär und interuniversitär an der Entwicklung energieeffizienter Fahrzeuge. 2010 fuhr das Urban Concept Fahrzeug „Nios“ 250 km mit der Energie eines Liters Benzin und räumte den Design Award ab. Auch du kannst an unseren Autos basteln, dein Wissen umsetzen und lernen! Unsere Schwerpunkte sind:

- Brennstoffzellentechnologie
- Strukturleichtbau
- Mikrocontroller
- Öffentlichkeitsarbeit

Alles mit dem Ziel, 2011 auf dem Laustring wieder so sparsam wie möglich zu fahren!

Junge europäische Förderalisten

www.jef-chemnitz.de

manja.jacob@jef-sachsen.de

Bist Du Europäerin?

Bist Du Europäer?



Dann bist Du bei uns genau richtig! Wir sind jung, europäisch und Teil einer Organisation, die sich in ganz Europa für mehr Demokratie, mehr Transparenz und mehr Föderalismus engagiert. Wir wollen über die Zukunft Europas mitreden und sie direkt mitgestalten. Dafür organisieren wir (internationale) Seminare und Infostände, diskutieren über alle europäischen Themen, die uns interessieren und haben eine Menge Spaß dabei. Für dieses Jahr haben wir uns viele spannende Projekte vorgenommen – Du hast dabei die Gelegenheit, Deine Ideen einzubringen und zu

verwirklichen. Wir freuen uns auf neue Gedanken und vielleicht neue aktive Mitglieder!

MTP – Marketing zwischen Theorie und Praxis e.V.

www.mtp.org/chemnitz

chemnitz@mtp.org

1981 gründeten Marketingstudenten den MTP – Marketing zwischen Theorie und Praxis e.V., um die theorielastige Lehre durch praktische Erfahrungen zu bereichern. Seitdem ist MTP mit 16 Geschäftsstellen, über 1700 studentischen Mitgliedern sowie 1000 Alumni zur größten deutschen Studenteninitiative im Bereich Marketing gewachsen. MTP bietet Studenten, Unternehmen und Professoren eine Plattform, auf der Wissen ausgetauscht, praktische Erfahrungen gesammelt und Netzwerke geknüpft werden.

„Menschen wachsen an Ihren Herausforderungen!“

Der MTP e.V. Chemnitz bietet dir aber nicht nur Praxis und Spaß, sondern viel mehr. Interesse? Komm zu unserem Plenum und lass dich begeistern.



VDE

Frank Hiller VDE-Jungmitgliederreferent

Tel 03 71/2 405 677

0172/5 975 315

frank.hiller@vde-chemnitz.de



Der VDE ist ein technisch-wissenschaftlicher Verein von Azubis, Fachleuten, Forschern, Studenten und Ingenieuren der Elektrotechnik, Informationstechnik und Elektronik. Was sich jetzt so hochgestochen anhört, ist in Wirklichkeit ein Verein mit regem Leben, besonders für Studenten. 5000 gibt es davon im VDE, über 250 allein in der Region Chemnitz. Regelmäßig treffen wir uns in den Locations um den Campus, um in lockerer Atmosphäre Gedanken zum studentischen Leben und natürlich auch den „Rückenwinden“ auszutauschen, einen Blick hinter die Kulissen der Technik zu werfen oder jenseits des Hörsaals einen Professor Rede und Antwort stehen zu lassen und vorab mal das Eine oder Andere zu klären, was sonst nur schwer ginge. Demzufolge bietet der VDE hervorragende Möglichkeiten, die Uni, das Leben an und mit ihr und ihre Mitarbeiter besser kennen zu lernen. Darüber hinaus veranstalten wir Exkursionen (zum Teil über mehrere Tage), die uns an interessante Plätze im In- und Ausland führen, Seminare und Workshops, um deine Soft Skills bereits im Studium erfolgreich zu schulen. Wer dagegen selbst etwas im Bereich Technik, Wissenschaft oder Projektmanagement anpacken will, für den gibt es unzählige Möglichkeiten, in regionalen wie überregionalen Projekten und Gremien oder in der Hochschulgruppe direkt mitzuwirken und dabei interessante, sowie wertvolle

Kontakte zu knüpfen und erste Erfahrungen mit Projektmanagement und Networking zu sammeln. Wir freuen uns, dass du uns mit deinen Fragen und Ideen zu begeisterst – melde dich an!

Essen und Trinken



Wer hat die Kokosnuss geklaut?

Wenn der Magen knurrt und die Konzentration nachlässt, kann das nur eines bedeuten: die letzte Jagd ist zu lange her. In diesem Kapitel stellen wir dir einige Möglichkeiten vor, deinen Hunger zu stillen und dich an langen wie an kurzen Unitagen zu verpflegen. Denn das Ziel studentischer Essensuche ist nicht nur eine Frage des Geschmacks, sondern auch des Preises und des Jagdgebiets. Wenn du die folgenden drei Regeln beherrschst, kann dir auf den nächsten Seiten nichts mehr passie-

ren: Erstens: Kokosnüsse gibt es nicht überall. Zweitens: Mit großem Hunger kommst du in der Mensa am günstigsten, wo drittens die TU-Card als Jagdwaffe dient. Bei alternativen Händlern wird dagegen die harte Währung Europas als Tauschmittel bevorzugt.

Jagdgebiet StraNa

Cafeteria Straße der Nationen

In der Cafeteria des Studentenwerks gibt es Kuchen, Brötchen, Snacks, Süßes, Desserts und warme Speisen aber auch Getränke aller Art. Einfach auswählen, zur Kasse bringen und mit TU-Card oder bar bezahlen.

:: *Vorlesungszeit:*

Mo – Do 08.00 – 15.00 Uhr

Fr 08.00 – 14.00 Uhr

:: *Vorlesungsfreie Zeit:*

Mo – Fr 08.00 – 14.00 Uhr

Mensa StraNa

Leicht reduzierte Variante des Angebots der Mensa Rh.

Tipp 1: Das Essen hinter der längsten Schlange ist aus verschiedenen Gründen am beliebtesten.

Tipp 2: Falls es mal wieder länger dauert: Immer genug Zeit mitbringen.

Tipp 3: Lieblingessen können alle werden, wer also zuerst kommt ...

:: *Vorlesungszeit:*

Mo – Fr 10.45 – 14.00 Uhr

:: *Vorlesungsfreie Zeit:*

Mo – Fr 11.00 – 13.30 Uhr

Alternativen

BMak Bread (37), Hauptbahnhof (Drogerie, FastFood-Läden, Bäcker, Imbiss, Minisupermarkt, Trendcafé), Innenstadt (siehe Kneipenführer Seite 34 ff)

Jagdgebiet Campus

Cafeteria und Mensa

Mensa und Cafeteria sind von unserem Studentenwerk (Seite 21), genau wie die Coffeebar in der Orangerie. Auf der Stuwe-Homepage bekommst du alle Infos – www.tu-chemnitz.de/stuwe.

Cafetéria

Das Angebot hier ähnelt stark dem in der Cafetéria der StraNa. Besonders ist hier jedoch der gemütliche Sitzbereich und das Abendessen (mit vegetarischer Alternative), welches du nicht nur in der Vorlesungszeit sondern auch in der Prüfungsperiode genießen kannst. Du kannst dich also von Montag um 7 Uhr bis Freitag Mittag mit drei Mahlzeiten pro Tag verpflegen lassen.

Cafeteria Öffnungszeiten

Kaffee schon ab 7.00 Uhr, ansonsten:

:: *Vorlesungszeit:*

Mo – Do 8.00–21.30 Uhr

Fr 8.00– 15.00 Uhr

:: *Prüfungszeit:*

Mo – Do 8.00 – 18.00 Uhr

Fr 8.00 – 15.00 Uhr

:: *Vorlesungsfreie Zeit:*

Mo – Fr 8.00 – 15.00 Uhr



Wenn dir kalt ist, kannst du dich mit anderen Menschen dicht zusammendrängen. So spendet ihr euch gegenseitig Wärme.



Mensa

In der Mensa auf dem Campus Reichenhainer Straße bietet dir das Studentenwerk täglich vier Gerichte zu studentenfreundlichen Preisen – Essen 1: 1,30€, Essen 2 /Gemüsebar: 1,50€, Essen 3: 1,70€, Pastatheke: 1,80€ und Essen 4: für 2€. Die Pastatheke findest du vier Tage die Woche mit Selbstbedienung, während du am fünften Pizza essen kannst. Dienstag, Mittwoch und Donnerstag gibt es die Gemüsebar oder ein vegetarisches Gericht und dienstags zusätzlich ein Bioessen, d.h. du hast die Wahl zwischen sechs Gerichten. Auch hier bezahlst du, wie in der Mensa Stra-Na, mit deinem Studentenausweis. Solltest du deine Karte nicht aufladen wollen oder können, kannst du dir in der Cafeteria mit Bargeld eine Essenmarke kaufen. *Tip*p: Wenn du es vermeiden kannst, dann versuch nicht unbedingt 13 Uhr essen zu gehen, denn das tun gefühlt 2000 andere Studenten auch. Den Speiseplan findest du auf den Seiten des StuWe oder auf der TU Seite unter „Direkt zu“.

Mensa Öffnungszeiten

- :: *Vorlesungszeit:*
Mo – Fr 10.45 – 14.00 Uhr
- :: *Vorlesungsfreie Zeit:*
Mo – Fr 11.00 – 13.30 Uhr

Coffeebar

Die Coffeebar hat alles, was ein Student braucht: Kaffeevariationen, Kalt-

getränke, leckere Muffins, Cookies und Croissants, belegte Brötchen und gemütliche Sitzgelegenheiten. Wenn du also mal in der Orangerie bist, schau doch vorbei.

Coffeebar Öffnungszeiten

- :: *Vorlesungszeit:*
Mo – Fr 7 – ca. 19 Uhr
- :: *Prüfungszeit:*
Mo – Fr 7 – ca. 15 Uhr
- :: *Vorlesungsfreie Zeit:*
geschlossen

Alternativen

Dönerstand (oberhalb der Orangerie), Café der *Bäckerei Voigt*, *Suppkultur* (siehe Seite 38), *Pasta Kebap Pizza Haus* (gegenüber der Haltestelle Reichenhainer Straße), *Café Südeck* (in Richtung Innenstadt, kurz vor *Pegasuscenter*), *Pegasus-Center* (China-Imbiss, *Bäckerei Hahn*)

Jagdgebiet Erfenschlag

Hier gibt es leider nur einen Kaffee- und Snackautomat.

Alternativen

Asia-Imbiss/Döner Kebap (am Ursprung der Lengenfelder), *Altchemnitzcenter* (ACC)

Jagdgebiet Raabestraße

Lidl, Tankstelle, Chinese (Annaberger Str.), Bäcker (eine Querstraße nach rechts), *Edeka*, *Netto*, *Poco Domäne* (selbe Richtung)



Hast du dich nur verirrt, bewege dich vorsichtig abwärts. Das geht zur Not auch ohne Landkarte.

Wohnen



Dach überm Kopf

Nur in wenigen Fällen kann und möchte der frisch gebackene Student noch im Hotel Mama übernachten. Zumindest Montag bis Freitag wird also Chemnitz dein neues Zuhause sein. Doch wie sieht dieses Zuhause aus? Die studententypischen Wohnformen WG, Wohnheim und eigene Wohnung wollen wir dir auf den nächsten Seiten vorstellen. Obendrauf gibt es Informationen über die wichtigsten Vermieter in Chemnitz und wie du essentielle Dinge wie Wasser, Strom oder Internet bekommst.

Die Studentenwohnheime

Rund 2100 Studenten tummeln sich in den campusnahen Wohnheimen des Studentenwerks (Seite 21). Das bringt natürlich eindeutige Vorteile wie z. B. kurze Wege zu Uni, Sportplatz oder Mensa. In ein paar Fußminuten bist du schon im Studentenclub, auf dem Tennisplatz oder in der Bibliothek. Du wirst dich im Wohnheim selten einsam fühlen, denn hinter jeder Tür auf den langen Gängen und in den Großraum-WGs hockt ein weiterer Student, den man besuchen kann. Von Zeit zu Zeit kann das aber auch anstrengend werden, wenn du am späten Abend noch für eine Prüfung lernen willst, auf dem Gang aber eine Party läuft. Es ist allerdings nicht so, dass du dich auf Lärm rund um die Uhr einstellen musst.

Preislich befinden sich die Wohnheimplatz je nach Größe und Einzel- oder WG-Zimmer zwischen 150 und 200 € im Monat. Damit sind sie nicht teurer als andere Zimmer in Chemnitz, sondern teilweise sogar billiger und stets im Preis enthalten sind alle Nebenkosten inklusive Fernseh- und Internetanschluss. Was du von der vorhandenen Möblierung hältst, musst du selbst entscheiden. Einerseits sparst du Geld für eine Neuanschaffung, andererseits möchten manche vielleicht doch lieber ein eigenes Bett oder einen neuen Schreibtisch.

Wirst du in den Bergen von einem Wetterumschwung überrascht, suche dir einen Unterschlupf. Das sollte aber keinesfalls ein Baum sein.

Wohnheimsprecher (WHS)
www.tu-chemnitz.de/wohnheime
whs@tu-chemnitz.de
 Zentralbüro: *Vettersstraße 54 (Keller)*

Die Wohnheimsprecher sind deine direkten Ansprechpartner vor Ort. Mit diesem Projekt des Studentenwerkes soll der steigenden Anonymität im Wohnheim entgegengewirkt und so das Zusammengehörigkeitsgefühl unter den Studenten gestärkt werden. Die Wohnheimsprecher haben dabei eine Vermittlerrolle zwischen dir und dem Studentenwerk Chemnitz-Zwickau inne. Egal ob es sich um Vorschläge zur Verbesserung der Wohnheimsituation oder Konflikte mit deinem Nachbarn handelt, die WHS sind immer der richtige Ansprechpartner und leiten deine Fragen gegebenenfalls weiter.

Die Wohnheimsprecher organisieren außerdem verschiedene Veranstaltungen, welche wohnheimbezogen oder wohnheimübergreifend sein können. Geplant sind Kennenlernpartys, oder gemeinsame Koch- und Spieleabende. Dazu soll in Zukunft auch das Lesecafé im Zwischenbau der Vettersstraße 52/54 genutzt werden. Schau am besten einfach mal auf der Webseite vorbei und achte auf die Aushänge in deinem Wohnheim.

Die eigene Wohnung

Schlange stehen wirst du bei der Wohnungsbesichtigung in Chemnitz eher

nicht, denn es gibt genügend Wohnungen für alle. Du als Mieter hast die Qual der Wahl: Ob auf dem Sonnenberg, der jedoch nicht den allerbesten Ruf hat, dafür aber einen alternativ studentischen Touch, oder auf dem noblen Kaßberg: sanierte Altbauten sind im gesamten Stadtgebiet zu finden. Auch in Uninähe, z.B. in Bernsdorf, findest du viele Wohnungen. Einfach Augen und Ohren offen halten, Inserate in der Blauen Börse (mittwochs in der Freien Presse) lesen oder einfach direkt bei verschiedenen Wohnungsbaugenossenschaften anrufen.

Die Mietpreise liegen zwischen fünf und acht Euro pro Quadratmeter warm. Wenn du also genügend Zeit hast, informiere dich ausreichend. Was anfangs nach Freiheit, Abenteuer und Unabhängigkeit klingt, kann auch ganz schnell in Frust, Einsamkeit und Abgeschiedenheit umschlagen. Überlege vorher, ob du der Typ fürs Alleinwohnen bist oder lieber mit anderen zusammen haust. Ist es dein erster Mietvertrag, den du unterschreiben sollst, lies ihn vorher mit Freunden, die sich auskennen, oder mit deinen Eltern durch.

Die Wohngemeinschaft

Für alle Studenten, die sich selbst für psychisch belastbar, anpassungsfähig und offen halten, ist die WG scheinbar die beste aller Lösungen. Entweder gründest du mit Freunden eine neue WG oder du ziehst in eine bestehende

ein. In diesem Fall kommt es natürlich nicht selten zu Zusammenstößen mit den neuen und anfangs logischerweise auch fremden Menschen, mit denen du da plötzlich die Küche und Phasen deines Lebens teilst. Sei es der Geschirrberg in der Küche, das nicht geputzte Bad oder unterschiedliche Vorstellungen, das Thema Nachtruhe betreffend. Es ist nicht immer einfach, das WG-Leben, aber oft auch schön, weil immer jemand da ist, zum Philosophieren, Kochen oder gemeinsamen Nichtstun. Wenn du eine WG suchst, schau am besten ans schwarze Brett in der Uni (im Mensafoyer und in allen Uniteilen) oder klicke auf www.wg-gesucht.de oder www.studentenwg.de. Schau dir außerdem nicht nur eine WG an, sondern versuche auch die potentiellen Mitbewohner ein bisschen kennen zu lernen. Denn wenn du erst einmal mit Sack und Pack eingezogen bist, dann ist ein sofortiger Wieder-Auszug nicht das Schönste.

Sonstige

Neben den genannten Wohnmöglichkeiten gibt es noch die Varianten Auto, Zelt, Matratze bei Freunden in der Küche, Pension oder Jugendherberge. Diese erschienen uns jedoch auf Dauer teilweise problematisch und unangebracht und empfehlen sich daher nur vorübergehend. Halte dich deswegen an die oben genannten Punkte. Viel Spaß beim Einziehen!

Wichtige Vermieter in Chemnitz

Wichtige Vermieter in Chemnitz findest du unter www.stura.tu-chemnitz.de im Abschnitt *Fibel*.

Bürgerservicestelle

Ein Amt, welches du kennen solltest, ist die Bürgerservicestelle, landläufig auch als Einwohnermeldeamt bekannt. Wie der Name schon sagt, musst du dich hier als Einwohner der Stadt Chemnitz melden. Du findest es am Marktplatz gegenüber von Kaufhof und der Galerie Roter Turm im Rathaus. Melden heißt binnen zwei Wochen nach Einzug deinen Wohnsitz anmelden. Das kannst du als Hauptwohnsitz oder Nebenwohnsitz tun.

Meldest du deinen Wohnsitz als Hauptwohnsitz an, so wird dies in deinem Personalausweis vermerkt. Außerdem wirbt die Stadt Chemnitz dafür, indem sie jedem Studenten, welcher seinen Hauptwohnsitz in Chemnitz angemeldet hat, 31 € des Semesterbeitrags zurückerstattet. Informationen und den entsprechenden Antrag findest du unter www.chemnitz.de. *Achtung*: Nur von Oktober bis März möglich.

Zweitwohnsitzsteuer

Am 1. Januar 2006 wurde auch in Chemnitz die so genannte Zweitwohnsitzsteuer eingeführt. Diese Steuer, die auch Zweitwohnungssteuer, Nebenwohnsitzsteuer oder Zweitwohnungsabgabe



Das am Flussufer spielende Klischee-Kind, das plötzlich ausrutscht und ins Wasser fällt. Mit einer Wahrscheinlichkeit von vierzig Prozent wird es überleben.

genannt wird, ist eine reine Kommunalsteuer. Sie wird von der Stadt Chemnitz erhoben und betrifft alle Personen, die hier eine Wohnung bezogen und diese als Zweitwohnsitz angemeldet haben. Auch die Studenten der TU Chemnitz sind von der Steuer betroffen! Aber wie immer gibt es Ausnahmen: Wenn du deinen Erstwohnsitz noch zu Hause hast und dabei nur ein Zimmer bei deinen Eltern bewohnst, dann bist du von der Zweitwohnsitzsteuer ausgenommen. Grund dafür ist, dass du über die Wohnung deiner Eltern nicht frei verfügen kannst und somit keine Erstwohnung besitzt. Daher ist es aber notwendig, die erhaltenen Unterlagen auszufüllen und an die Stadt Chemnitz zurückzusenden. Zu beachten gilt hier, dass du innerhalb von zwei Wochen, nachdem du deine Zweitwohnung angemeldet hast, den Antrag an die Stadt zurückschicken musst, da dir sonst ein Bußgeld droht. Sollte es dennoch Probleme geben, hilft dir der Studentenrat (Seite 63) gern weiter.

Kneipenführer

Studentenclubs

Unsere Studentenclubs sind Teil des Studentenrates und größtenteils in den Wohnheimen untergebracht. Ihr einziges Ziel ist, dich zu bespaßen und dies möglichst günstig. Hier arbeiten deine Kommilitonen unentgeltlich für dieses hehre Ziel. Dies ist unter anderem Ursache dafür, dass die moderaten Chemnitzer Preise regelmäßig unterboten werden.

Club der Kulturen

Thüringer Weg 3

www.tu-chemnitz.de/stud/club/kulturen

TW3, Kompass (gegenüber der Mensa)

Mo–Fr, 20 Uhr

kulturen@tu-chemnitz.de

www.club-der-kulturen.de

Gelassene Jazz-Nächte, packende Reisebereiche aus erster Hand und bunte Partys für Nachtschwärmer: Es gibt sie noch, die studentische Subkultur. Erlebe sie mitten auf dem Campus, im Club der Kulturen, gegenüber der Mensa und zwar für lau. Scheinchen zählen vor dem Eingang gibt es bei uns nicht, dafür aber Leute aus aller Herren Länder, die zusammen feiern, tanzen und kommunizieren. In welcher Sprache? Da bietet der CdK mit seinen Unterclubs freie Auswahl. Im



34

Freizeit



In den Fluss gefallen: kämpfe nicht gegen die Strömung an. Das kostet nur Kraft. Lass dich flussabwärts treiben und versuche dabei Richtung Ufer zu schwimmen.

Winter führt Weihnachten und im Sommer die Fête de la Musique alle Clubs zusammen. Auch die schöngestige Kultur kommt bei uns nicht zu kurz – im hauseigenen Literatur-Club wird so ziemlich alles gelesen, was Spaß macht und Interesse weckt. Solltest du hier dennoch etwas vermissen, dann wird es Zeit, dass du dich bei uns meldest und selbst aktiv wirst.

Das jeweilige Wochenprogramm kannst du den Aushängen auf dem Campus und am Clubeingang entnehmen oder du sicherst dir dein Exemplar in der Mensa. Immer aktuell findest du alle Mitglieder, Fotos und unseren Kulturplaner auch auf unserer Website. Wir freuen uns, dich als neuen Gast oder motivierten Mitstreiter bald in dem internationalsten aller Chemnitzer Studentenclubs begrüßen zu dürfen.

Filmclub Mittendrin

Reichenhainer Straße 35/37
www.filmclub-mittendrin.de/
filmclub@tu-chemnitz.de

Als eines der wenigen Studentenkinos mit eigenem Kinosaal machen wir noch „richtiges“ Kino – mit Projektoren, Einleitung und Gong. Unsere Bar bietet Erfrischungen zu unschlagbar günstigen Studentenpreisen.

Im Programm laufen zweimal die Woche Filme abseits des Mainstreams. Außerhalb unseres normalen Program-



mes Dienstag und Donnerstag 21 Uhr gibt es auch noch größere Filmhöhenpunkte z.B. das dreitägige SommerOpenAir auf dem Sportplatz oder die Mensafilmmacht. Wir suchen immer neue Leute. Ob als Vorführer, Barbesetzung, Flyerdesigner, Organisator oder einfach nur um Filme zu schauen: es ist jeder willkommen.

Also komm vorbei und entdecke Kinokultur!

FPM

Vettersstraße 70/72
www.fpm-club.de
fpm-club@tu-chemnitz.de



Der FPM-Club ist der älteste Studentenclub in Chemnitz. Neben der Lounge – Mo und Do immer ab 21.00 Uhr – findest du im FPM-Club dienstags auch das abwechslungsreichste Partyangebot am Campus. Ob Black Music, Disco, 70er/80er, House, Salsa, Dark Wave/EBM ... , der Club bietet für (fast) jeden Geschmack die richtige Party. Natürlich lässt sich der FPM-Club öfter mal was Neues einfallen. Abgerundet wird das Ganze durch ein umfangreiches Angebot an kühlen und preiswerten Getränken, u.a. über 100 Cocktails. Schau doch einfach mal rein. Wenn du Interesse hast, im FPM-Club mitzuarbeiten, melde dich einfach an der Bar. Der Club ist immer auf der Suche nach neuen Mitgliedern.



Unterschlupf benötigt: Suche nach einer Höhle, die bei Flut nicht voll läuft. Alternativ bau dir eine Unterkunft aus Ästen und Blättern. Du kannst auch die Insel erkunden. Möglicherweise ist vor dir schon jemand hier gestrandet und hat bereits eine vernünftige Unterkunft gebaut.



PEB

Reichenhainer Straße 35/37

peb-club@tu-chemnitz.dewww.peb-club.deWer Höhenangst hat,
ist bei uns im **PEB-**

Studentenkeller genau richtig, denn bei uns fällt keiner aus dem Fenster und wenn, dann landet er höchstens im Biergarten. Und dort gibt's auch gleich jeden Montag, bei schönem Wetter, leckeres Flüssiges zum relaxten Start in die Studienwoche. Wem es dann spätestens am Mittwoch daheim zu langweilig wird, der kann gleich wieder zum Lachen und Feiern in den Keller kommen, denn dann wird hier richtig gerockt. Jede Woche überraschen wir unsere Gäste mit anderen Specials, wie Karaoke-Party, Cocktailabend (mit 90 Cocktails) und vielem mehr. Freitag schicken wir Euch dann mit einem richtigen Kracher ins Wochenende. Beginn der Veranstaltungen ist 21.00 Uhr.

Windkanal

Vettersstraße 52/54

www.tu-chemnitz.de/stud/club/windkanal

Ähnlich dem **FPM** befindet sich dieser ehemalige StuRa-Club in einem Wohnheim-Mittelbau. Alle zwei Wochen dienstags findet der legendäre Cocktail-Abend mit Happy Hour statt. Man hat den Eindruck, dass in dieser Nacht nahezu der komplette Campus in die 7. Etage der Vettersstraße 52/54 passt.

-  Bar
-  Restaurant
-  Kneipenatmosphäre
-  Café mit Kaffee und Kuchen
-  Eis im Angebot
-  Sonntags-Brunch
-  Terrassenbereich
-  Happy-Hour
-  Clubbing
-  Livemusik

AJZ

Chemnitztalstraße 54

www.ajz-chemnitz.de

Das *Alternative Jugendzentrum e. V.* ist Kneipe, Konzertsaal, Kino und Jugendclub in einem. Mittlerweile bietet es den Chemnitzern auch noch Skatehalle und „Fitnessbude“. Beim **AJZ** ist der Name Programm, denn es bietet dir die Möglichkeit „kulturelle, soziale und politische Projekte und Veranstaltungen selbstverwaltet zu organisieren“. Der Mikrokosmos **AJZ** ist ein Abenteuer, welches man in seinem Studententag ruhig mal erleben sollte. Ansonsten ist das Kinoprogramm (M54) sehr empfehlenswert. Außerdem lohnt es sich, den Konzertplan zu studieren – die Palette reicht von punkigem Weihnachts-pogo über Drum & Bass bis zu HipHop. Das Angebot wird durch Lesungen und Diskussionsrunden komplettiert. Hier darf jeder tragen, was er/sie für normal hält, so dass das Publikum ziemlich bunt aussieht.

aaltra 

Hohe Straße 33

www.aaltra-chemnitz.de

Auf den ersten Blick scheint das *aaltra* wie jede andere Bar in Chemnitz zu sein. Doch der Schein trügt. Zwar finden sich auch hier Getränke- und Speisekarte, doch diese Mischung wird gekonnt durch Lesungen und musikalische Auftritte belebt. Leider kannst du hier nicht deine gesamte Woche verbringen. Wirf daher auf jeden Fall einen Blick auf die Homepage, bevor du dich auf den Weg machst.

Alex 

Neumarkt 2

www.alexgastro.de

Kennt man ein *Alex*, kennt man alle. Hier sieht es so aus wie im *Alex* in Mainz, in Stuttgart oder in Hamburg. Aber Chemnitz hat auch sein *Alex*. Das hat doch schon mal etwas für sich, vor allem im Sommer draußen auf dem Markt zu sitzen oder sonntags zu brunchen. Die Preise liegen im bundesrepublikanischen Durchschnitt.

Ankh 

Schönherrstraße 8

www.cafeankh.de

Dieses Café hat sich das Ziel gesetzt, die Gemütlichkeit unserer Wohnzimmer zu übertreffen. Neben orange-roten Wänden, Holzbalken und Holzmöbiliar gibt es hier eine große Bibliothek, die zum Schmökern einlädt. Wenn dir ein

Buch gefällt, kannst du es mitnehmen und gegen ein schönes von dir daheim tauschen. Die Atmosphäre des Lesecafés wird unterstützt durch regelmäßig wechselnde Ausstellungen und spannende Musik. Wöchentlich wechselnd gibt es auch ein neues Menü auf der Speisekarte und wenn du willst und vorher reservierst, kannst du sonntags ab zehn auch ein Sonntagmorgenaufstehfrühstück bekommen. Die Getränkekarte reicht von Tee und Kaffee in allen Variationen über Biere, Weine und Cocktails bis hin zu Milchshakes.

Atomino 

Am Johannisplatz

www.atomino-club.de

Die Location ist eher klein, bietet jedoch sehr kreative, alternative und abwechslungsreiche Klangerlebnisse gepaart mit leckeren Cocktails. Das Ambiente mag nicht für jeden etwas sein, aber: Wir lieben es! =)

BMak Bread

Carolastraße

In der StraNa, aber keine Lust auf Mensa-Essen? Du meinst, *McDonald's* kann man nicht als Essen bezeichnen und verhungerst lieber? Ganz in der Nähe ist deine Rettung: *BMak Bread*!! Hier kannst du dir frische Baguettes nach Wunsch zubereiten lassen, Kaffee und Salat gibts natürlich auch. Alles lecker, zum Mitnehmen und satt macht es auch, denn klein sind die Baguettes nicht.

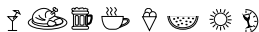

In einer Höhle verirrt Teil 1: Nicht weitergehen. In der Dunkelheit kannst du leicht Abhänge, scharfe Felskanten oder unterirdische Flüsse übersehen.

Brazil

Innere Klosterstraße 10
(Ecke Theaterstraße)

www.restaurant-brazil.de

Dieses südamerikanische Restaurant wartet mit einigen besonderen Angeboten auf seine Gäste. Hier findest du ein reichhaltiges Angebot an Kaffeesorten und südamerikanischen Zigarren. Auch beim Essen wird aufgefahen, was dieser Kontinent an Fisch- und Fleischspeisen zu bieten hat. Besonderes Angebot: die Mittagsempfehlung für 5,90€. Täglich 19 bis 20 Uhr und sonntags 18 bis 21 Uhr gibt es Cocktails für nur 4,20€. Wer mal anders brunchen will als gewohnt, bekommt hier ein Angebot für 10,95€ mit Proseccoflatrate. Und dann wäre da noch der Coffee to go, denn alle Kaffeespezialitäten gibt es selbstverständlich auch zum Mitnehmen.

Bukowski

Zöllnerplatz 11

www.kneipen-in-chemnitz.de

Diese Studentenkneipe liegt zwar nicht unbedingt auf jedermanns Weg heim von der Uni, aber wer gern Bier in einem Keller trinkt, ist hier genau richtig. Dauerspecial sind die vier Getränke zum Preis von dreien und jeden Mittwoch ist Cocktailtag.

Bunker

Rosenplatz 7

www.bunker-chemnitz.de

Für Liebhaber erlesener Live-Musik lohnt ab und an der Blick auf's Programm.

Buschfunk

Zschopauer Straße 48

www.buschfunk-chemnitz.de

22 Meter Tresen, 350 verschiedene Cocktails, 77 davon alkoholfrei und Happy Hour gibt es täglich von 19 bis 20 Uhr. Wenn da nicht für jeden Geschmack etwas dabei ist, wissen wir auch nicht weiter.

Café Moskau

Straße der Nationen 56

www.cafemoskau-chemnitz.de

Das Café Moskau hat täglich ab elf, sonntags sogar ab halb zehn bis in die frühen Morgenstunden des folgenden Tages geöffnet. Hier kannst du Billard spielen bis zum Umfallen und auch bis zum Schluss essen, was auf der Karte steht. Billard gibt es dienstags für Studenten sogar zum halben Preis. Happy Hour ist täglich von 19–20 Uhr und beim tollen Ausblick auf den Chemnitzer Theaterplatz kannst du am Sonntag für 8,90 € beim Brunch sitzen. Ab und zu kannst du im Moskau auch Fotoausstellungen bewundern.

Café Suppkultur

Barbarossastraße 71

NEU Reichenhainer Straße 45

Tel 0371/3142858

cafe-suppkultur@gmx.de

38

In einer Höhle verirrt Teil 2: Die Dunkelheit wird dich veranlassen, die Taschenlampe einzuschalten. Widerstehe diesem Drang. Treffen nämlich irgendwann Retter ein, kannst du ihnen mit der Lampe Signale geben.

www.cafe-suppkultur.de

Das *Café Suppkultur* ist die derzeit angesagteste Anlaufstelle für Suppen aller Art in ganz Chemnitz!! Wir reden nicht von Tütensuppen, Aromastoffen oder Instantnudeln. Sondern von Suppen, die satt machen, mit frisch zubereitetem Fleisch, Gemüse und was sonst noch in eine gute Suppe gehört. Die Rezepte kommen aus aller Welt, so dass die täglichen vier Suppen alle zwei Tage andere sind. Echt unwiderstehlich ist die Tatsache, dass du das Ganze für maximal 3 € zu einem echt fairen Preis bekommst. Und für die Schnäppchenhascher gibt es Treuekarten mit jeder elften Suppe gratis. Das ultimative Geburtstagsgeschenk ist ein Kochkurs, bei dem man dir zeigt, wie du in 30 Minuten ein drei Gänge Menü zubereiten kannst. Das darfst du selbstverständlich anschließend auch essen. Dieses lustige Beieinander bekommst du in lockerer Atmosphäre und ohne Kochstress für 19,50 € pro Person.

Café Rainbow



Hartmannstraße 7

Szenecafé für Schwule und Lesben, in dem auch Heteros gern gesehen sind. Für den großen Hunger bekommst du Kartoffelspalten zum kleinen Preis.

City Beach



Am Rathaus 1 (oberstes Parkdeck Galeria Kaufhof)

www.citybeach-chemnitz.de/citybeach/

Nun dazu sagen wir nur: ein Dach, Sand, Strandkörbe, Cocktails! Schau vorbei, besonders die legendären Chemnitzer Sonnenuntergänge lassen sich hier sehr gut beobachten. Ansonsten ist es halt mal was ganz anderes ...

City Pub



Brückenstraße 17 (im Terminal 3)

Der *City Pub* ehemals Tower Pub am Rosenhof, zeigt sich in gewohnt irischem Gewand an neuer Stelle. Bis auf den Ort ist alles beim Alten. Kaffee mit Kuchen für 2,10 €, freitags und ab und zu samstags ab 21 Uhr Livemusik, sonntags halbe Preise und natürlich Speisen und Getränke aus Irland. Demnächst soll es aber auch irische Abende und Grillabende im Biergarten geben.

Club FX



Carolastr. 8

www.clubfx.de

Der *Fuchsbau* ist ein Partyschuppen, den man nicht beschreiben kann. Wenn wir sagen, dass es ein Heizungskeller mit vielen Nischen und Eckchen ist, dessen Wände von oben bis unten mit Bravocovern tapeziert sind, würdest du nie hingehen. Grooooooooooßer Fehler!!!!!! Mittwochs gibt es Drinks für 0,99 € und freitags zahlen die Mädels keinen Eintritt. Dazu bekommst du meist ab 22 Uhr die in derartigen Etablissements übliche Getränke und Musik auf zwei Floors: Black und Alternative. Und falls du mal wieder einen über den Durst getrunken



Hast du dich im Moor verirrt, hilft ein langer Stock beim Prüfen des Bodens. Tritt möglichst nur auf Gras- und Wasserpflanzenbüschel. Tümpel und flache, matschige Stellen solltest du meiden.

hast, helfen dir die zahlreichen Partyfotos von hauseigenen Fotografen geschossen sicherlich dich zu erinnern. Sei aber gewarnt: Der Einlass ist berüchtigt und nicht selten wenig Spaßig.

Delicate



Brühl 30

Tel 0371/2625753

www.getdelicate.de

Leider hat es bisher keiner aus der Redaktion dort rein geschafft. Nicht, weil es Türsteher gibt oder uns nur von schlechtem Essen berichtet wurde. Es war nur einfach immer schon voll. Das kann ja nichts Schlechtes heißen, dachten wir uns und haben uns im Internet informiert, was es dort so Besonderes gibt. Das Speisenangebot reicht von Pasta und Aufläufen über Steaks bis hin zu Snacks und Desserts. Sonntags bietet man dir selbst gemachte Hot Dogs und Burger zu peppiger Rock'n'Roll Musik. Mittwochs kannst du dir deine Cocktails selber mixen und die ganze Woche stehen dir Wasserpfeifen zur Verfügung. Also viel Glück beim Platz finden oder einfach reservieren.

Del Sol



Beckerstraße 15

www.club-delsol.de

Nun schau es dir an. Sehr schönes altes Gebäude, in der Regel sehr gut besuchte Veranstaltungen und eine schöne Einrichtung laden ein. Besonders erwähnt sei hier die Dachterrasse.

Diebels Fasskeller

Markthalle 3

www.fasskeller.de

info@fasskeller.de

Das *Diebels*. Hier kannst du auf Bierbänken an der Chemnitz sitzen, Diebels trinken – Welch Überraschung – und gesellig sein. Mittwochs ist Aktionstag. Jeden zweiten und vierten im Monat gibt es auf jedes Schnitzelgericht 25% Rabatt. Sonntags bekommst du für 8,90€ pro Person wie fast überall in Chemnitz Brunch.

Difranco



Hainstraße 58

Ein Chemnitzer Klassiker mit orangen Wänden und der einzigartigen grünen Theke aus alten Türen. Wechselnde Bilder- und Fotoausstellungen, leckeres Essen und faire Preise. Dies ist ein Kleinod auf dem Sonnenberg. Getränke sind am Tresen zu bestellen. Zu jedem Cocktail gibt es vor 21 Uhr einen Snackteller (Geheimtipp) dazu. *Sonntags*: Frühstück 11 bis 15 Uhr.

Don



Jakobikirchplatz 4

www.don-chemnitz.de

Das *Don* ist Café, Restaurant und Bar in einem. Wer gern im Frühjahr bei Eis unter blühenden Kirschbäumen sitzen möchte, ist hier genau richtig. Freunde des Jazz kommen hier freitags ab 21 Uhr beim Jazz-Café auf ihre Kosten, jeden Montag gibt es ab 18 Uhr alle

40

Nudelgerichte für nur 5€ und natürlich kannst du hier sonntags auch zum Brunch gehen. Dieser liegt mit 12€ nicht unbedingt im Chemnitzer Brunchdurchschnitt, bietet jedoch neben einer Kaffee- und Tee(!)flatrate sowie sehr leckeren Buffetbestandteilen ein echtes Geschmackserlebnis. Das Don hat zwar nicht durchgängig studentenfreundliche Preise, das Ambiente und die ruhige Atmosphäre eignen sich aber hervorragend für romantische Treffen zu zweit. Und ab und zu kann man sich ja mal was gönnen oder die tollen Angebote nutzen.

Esperanto



Carolastraße 7

www.esperanto-network.de

Das Esperanto ist eine Bar der ganz besonderen Art. Wie der Name schon vermuten lässt, kann man hier Esperanto lernen und mit anderen sprechen. Beinahe jeden Tag kannst du hier Kunst, Kultur und Musik aus aller Herren Länder erleben. Freier Eintritt und Specials wie die Cocktail Happy Hour oder die Shisha-Lounge oder die Spielekarte (zu viele oder? ;)) machen dieses Angebot fast unwiderstehlich. Das aktuelle Programm findet sich im Internet, so abwechslungsreich und vielfältig, dass wohl für jeden etwas dabei ist. Und zumindest die Einrichtung ist einen Blick wert. Lass dich überraschen!



Espitas



Leipziger Straße 106 – 108

www.espitas.de

Das Espitas ist ein mexikanisches Restaurant mit Bar, dessen in Chemnitz einmalige Location mühelos für das mexikanische Ambiente sorgt. Auf hohen Baumstämmen platziert, kannst du dort täglich von 11 bis 23 Uhr mexikanisch essen. Beim Mittagsbuffet gibt es montags bis freitags je ein Menü, bei dem du für 5,90 € so viel essen kannst wie du willst. Zum BBQ Brunch wird sonntags bis 15 Uhr geladen. Ein Highlight der besonderen Art ist das Beachloft mit großem Pool an der Bar, welches du auch allein für dich und deine Freunde mieten kannst. Cocktails und Buffet am offenen Grill kannst du hier

41



Alufolie als Isolation gegen Kälte: Ob als Unterlage zum Liegen, Unterhemd, Handschuhe oder Mütze – Alufolie isoliert bestens, lässt sich leicht formen und ist dazu auch noch wasserdicht.

freitags, samstags und vorfeiertags genießen, allerdings hat das Ganze auch seinen Preis. Menükarten und aktuelle Angebote findest du im Internet.

Exil



Im Garten des Schauspielhauses, Zieschestraße 28

www.exilcafe.de

Sehr nettes Cafe mit sehr eingehender Musik. Das Essen ist lecker, abwechslungsreich und in Chemnitz einzigartig. Woran das allerdings liegt, wissen wir auch nicht genau =) Der Brunch am Sonntag ist für 7€ extrem günstig zu haben. Solltest du schon einen kleinen Anhang haben, so darf der bis drei kostenlos mitfüttern, bis sechs kostet das Buffet für die Kleinen 3€ und bis 12 nur 5€. Hingewiesen sei hier speziell auf die verschiedenen Veranstaltungsreihen. Wir empfehlen vorbeizuschauen oder falls es dir in die Hände fällt, deren Veranstaltungsmagazin. Praktischerweise finden sich darin auch gleich die Veranstaltungen des Atomino, Esperanto, aaltra und selbstverständlich einiges aus dem Schauspielhaus. Premierenpartys finden hier regelmäßig statt. Im Sommer auf der sehr ruhigen, grünen Terrasse lässt es sich bei schönem Ambiente hervorragend mit Freunden reden. Wir sind ehrlich und geben zu, auch das eine oder andere Mal die Chemnitzer Uniphilosophen zu belauschen. Die sind scheu, aber zuweilen dort anzutreffen =) Ansonsten verdient

die Bedienung hier wie nirgends sonst besondere Erwähnung. Ausgesprochen nett, witzig und verdreht. Reinschauen!

Flower Power



Brückenstr. 17 (im Terminal 3)

Tel: 0371/2838920

chemnitz@musikkneipen.info

www.flower-power.de

Love, Peace and Rock'n'Roll heißt es Dienstag bis Samstag ab 19 Uhr im *Flower Power*. Den Osis unter uns müssen wir hier sicher nichts erzählen, unseren Freunden aus den alten Bundesländern sei gesagt: du brauchst hier weder Blumen im Haar noch dieselben bis zum Po. Letzteres bietet sich allerdings beim monatlichen Headbangers Ballroom durchaus an. Was diese Location so einzigartig macht, sind wohl vor allem Deko und Musik, das wöchentliche Programm ist aber auch nicht zu verachten. Jeden zweiten und vierten Dienstag im Monat gibt es Rockkaraoke, mittwochs kannst du gratis Tischtennis spielen – warum auch immer – und donnerstags bekommst du Flaschenbier für je 1,50 €. Am Freitag kannst du dann die ganze Nacht zu Sunflower Beats abgehen während am Samstag wieder Rock'n'Roll angesagt ist. Haben wir erwähnt, dass der Eintritt frei ist?

Friedrichs Brauhaus



Reichsstraße 58–60

www.friedrichs-brauhaus.de

info@friedrichs-brauhaus.de

42

Eins von Chemnitz' zahlreichen Brau-
häusern. Hier gibt es nach Voranmel-
dung Schaubrauen mit Bierverkostung
und auch sonst kannst du das
Hausgebraute zu deftigen Speisen
genießen, im Sommer im Biergarten
unter grünen Bäumen, im Winter eher
im gemütlichen Gastraum.

Henrics



Theaterstraße 11

www.henrics.net

Mit Blick auf die Pinguine, ist es eine
sehr ruhige und angenehme Atmo-
sphäre, welche sich super dazu eigh-
net, einen Abend zum Quatschen mit
gutem Wein und Essen zu verbringen.
Alternativ gefällt es auch sehr, sich bei
einem Kaffee ganz in Ruhe um E-Mails
in die Heimat oder den Feinschliff an
Hausarbeiten zu kümmern – denn
WLAN gibts hier frei für alle Gäste.
Hervorzuheben sind auch die 10%
Studentenrabatt. Ein Tipp der Redak-
tion sind die Tomatensuppe und die
Folienkartoffelvariationen. Solltest du
zu denen gehören, die lieber ruhiger
ihren Sonntagsbrunch einnehmen, ist
das hier ein Geheimtipp für nur 9,90€
(inkl. Kaffee und Tee satt). Für das *Hen-
rics* gilt wohl: klein aber fein.

Henrie



Henriettenstraße 5

www.cafehenrie.de

Die ultimative, die einzige, die wahre
Wohnzimmerkneipe! Preiswert, lecker,

nett – was für jeden Tag und ab und
zu findet man hier Chemnitzer Newco-
mer-Bands auf der Bühne.

Hispano

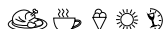

www.hispanochemnitz.de

info@hispanochemnitz.de

Willst du Flamenco, Stierkampf und
Meer auf deiner Zunge spüren, musst
du ins einzige spanische Restaurant
der Stadt. Das *Hispano*. Hier wird dir
typisch spanische Küche serviert und
das täglich von 17 bis 24 Uhr.

Imagine Pub



Reichenhainer 9

www.imagine-pub.de

Der *Imagine Pub* gilt als Sprungbrett
ins Nachtleben. Einfach aus der Uni fal-
len und der Reichenhainer in die Stadt
folgen. Du kannst ihn nicht verfehlen.
Das Besondere an dieser Kneipe sind
die irischen, schottischen und engli-
schen Biere. Da der Besitzer gebürtiger
Südamerikaner ist, gelten zudem die
Argentinischen Steaks als Spezialität
des Hauses und sind mit Preisen um
die 10€ erschwinglich (und groß ;)).
Der Name stammt übrigens von dem
legendären Beatles-Song und verleiht
dem Pub sein spezielles Flair.

Kabarettkneipe



An der Markthalle 1–3

karo-schwarz@gmx.de

www.kabarettkneipe.de

Die *Kabarettkneipe* ist, wie man sich



schon denken kann, die Kneipe des Chemnitzer Kabarett. Sie öffnet meist eine Stunde vor Beginn der dortigen Veranstaltungen und ist auch hinterher beliebter Anlaufpunkt. Allerdings brauchst du keine Eintrittskarte fürs Kabarett, um einen trinken zu können. Schließlich gibt es hier einmal im Monat Liveauftritte verschiedener Bands. Die Getränkekarte ist lang, die Preise okay und wer Würstchen oder ein belegtes Baguette dazu möchte, kann auch das bestellen. Warum also nicht mal einen trinken gehen und schauen, ob Kabarett nicht doch was für dich ist?

Karls Brauhaus 🍷 🍔 🍺 🍷 🍦 🍷
 Brückenstraße 17 (im Terminal 3)
www.karls-brauhaus.de
info@karls-brauhaus.de

Du willst hausgebräutes Bier? Aber nicht jeden Tag das Gleiche? Dann bist du im *Karls* bestens aufgehoben. Hier bekommst du feingehopftes Pils, Braunbier, Schwarzbier, extra Gebräutes, Radler und Holunderbier. Da man auch Köche beschäftigt, bekommst du hier auch warme Küche. Aktionen gibt es täglich.

Larry's Irish Pub 🍷 🍔 🎵
 An der Markthalle 1–3
team@larrys-pub.de
www.larrys-pub.de
 Traditionell irische Speisen, *Murphy's*, irischen Whiskey am Samstag als Doppeldecker zum Preis eines normalen,

freitags Livemusik von wechselnden Bands und sonntags kannst du um deine Rechnung würfeln. Du stehst drauf? Nix wie hin zu *Larry's Irish Pub*.

Long-Quan
 Straße der Nationen 46
 Das *Long Quan* ist ein kleines asiatisches Restaurant mit Schnellimbissatmosphäre in der Innenstadt. Hier kannst du für maximal 5 € täglich von 11 bis 21 Uhr diverse asiatische Speisen bekommen. Ein wechselndes Tagesmenü gibt es reduziert und dazu Getränke zu äußerst günstigen Preisen, wie Bier 0,4 l oder 0,5 l für 1,50 €. Da die Sitzplätze besonders zur Mittagszeit oft schon vergeben sind, gibt es alles auch zum



Mitnehmen. Im Grunde handelt es sich neben *BMak Bread* um den Geheimtipp, wenn die Mensa in der Straße der Nationen mal wieder nicht zusagt. Solltest du nicht darauf angewiesen sein, zwischen 12.30 und 13.30 Uhr zu essen, empfiehlt es sich, dies auch nicht zu tun.



Miramar



Schlossberg 16

www.restaurant-miramar.de

Dieses Restaurant wäre wie jedes andere seiner Art, wäre da nicht der herrliche Biergarten mit Holzbänken und -tischen unter alten Bäumen hoch über dem Wasser des Schloßteichs. An warmen Sommertagen wird dort sogar unter freiem Himmel gegrillt. Wenn das also kein Ort ist, mit Freunden einen geselligen Abend bei Bier und Steaks zu verbringen, dann wissen wir auch nicht weiter.

Monk



Franz-Mehring-Str. 22

www.monkcatering.de

info@monkcatering.de

Eine kulinarische Weltreise bietet das *Monk* auf dem Kaßberg. Jeden Montag wird hier einer anderen Kultur in den Topf geschaut und mehrere Gerichte nach Landesart gekocht. Dazu solltest du dich allerdings voranmelden. An den restlichen Tagen der Woche kannst du im *Monk* ab 18 Uhr vorbeischaun und dich auf Milchshakes, Cocktails, Longdrinks und eine große Auswahl Biere freuen.

Shakers



Reichsstraße 58-60

www.shakers-chemnitz.de

Diese Cocktailbar bietet karibisches Flair, ausgefallene und bezahlbare Cocktails, leckere Speisen und eine schöne Som-

merterrasse. Jeden Mittwoch ist XXL-Tag mit XXL Speisen und Getränken zum kleinen Preis. Außerdem gibt es jeden Tag die Happy Hour von 19–20 Uhr.

Stadtpark Imbiss

Diese Empfehlung fällt etwas aus dem Rahmen. Aber solltest du wie viele andere den Stadtpark zum Entspannen, Spazieren oder zum Skaten für dich entdecken, raten wir dir, dich einmal in den kleinen Imbiss in Nähe der Schrebergärten zu setzen. Sehr leckeres Essen (die Bratkartoffeln sind der Hammer =) zu günstigen Preisen und eine sehr nostalgische Atmosphäre erwarten dich.

Starlight



Brückenstr. 17 (im Terminal 3)

info@starlight-chemnitz.de

www.starlight-chemnitz.de

Was sollen wir dazu nur sagen? Hier geht die Party ab!! Jeden Freitag und Samstag und vor allem jedes Mal anders. Was aktuell geplant ist, siehst du dir am besten auf der Website an, oder lässt dich einfach überraschen.

Subway to Peter



Peterstr. 1

www.subwaytopeter.de

Du willst Live-Musik? Und das jeden Tag? Geh ins *Subway*, denn hier gibt es nur selten leise Tage. Der Eintritt ist immer frei, da die Bands ohne Gage spielen. Spenden kannst du trotzdem gern, wenn der



Hut rumgeht. Wenn du außerdem Vegetarier oder Veganer bist, kannst du hier ausgiebig schlemmen, alle anderen sind deshalb aber längst nicht ausgeladen.

Südbahnhof



Reichenhainerstraße 1

www.suedbahnhof-chemnitz.de

Es empfiehlt sich immer, ein Auge auf den Südbahnhof zu haben. Neben den Zügen gibt's dort zuweilen auch Konzerte, Partys etc. Nicht immer für jeden Geschmack, aber sowas braucht es ja auch.

Tillmann's

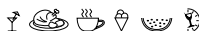

Brückenstr. 17 (im Terminal 3)

www.tillmanns-chemnitz.de

info@tillmanns-chemnitz.de

Das Tillmann's ist ein unglaublich stilvoll eingerichtetes Restaurant in der Innenstadt und bietet für jeden Tag der Woche etwas Besonderes. Montags ist den ganzen Tag Happy Hour, mittwochs heißt es ‚Aperitivo after work‘, denn ab 17 Uhr bekommst du zu jedem Drink oder Cocktail Tapas oder Antipasti gratis dazu. Donnerstags wird von 18 bis 22 Uhr ein mediterranes Buffet für nur 9,90 € pro Person aufgetischt, Freitag und Samstag Cocktail Happy Hour von 20–22 Uhr und unschlagbar ist der sonntägliche Brunch mit allen Säften inklusive.

Turm-Brauhaus



Neumarkt 2

info@turbrauhaus.de

www.turbrauhaus.de

Diese Kneipe lässt die Herzen aller Bierliebhaber höher schlagen. Nicht unbedingt wegen der beeindruckenden Sammlung von Blechschildern an den Wänden, sondern vor allem, weil du in den im Stil der Jahrhundertwende eingerichteten Gasträumen zwischen Braukesseln, neben Schrotraum, Malzmühle und Destille dem Braumeister aufs Handwerk schauen kannst. Das Turmbräu gibt's selbstverständlich auch zum Trinken und als besonderes Special zum Selberzapfen. Der Brauclub im Keller sorgt freitags und samstags für Partystimmung.

Uferstrand

Annaberger Straße 24 (Höhe Weltecho)

Der Uferstrand ist zum jetzigen Zeitpunkt noch nicht fertig. Jedoch soll noch diesen Sommer das 8600m² große Gelände mit Volleyballplätzen, einem Boule-Platz, Kinderspielplatz und Pool freigegeben werden. Abends werden Filme open air gezeigt. Nach Aussagen des Betreibers werden es zumindest vorerst Klassiker wie ‚La Boum‘, ‚Dirty Dancing‘ u.ä. sein. Das alles um das Strand- und Urlaubsfeeling abzurunden.

Viva Mamajoes



Beckerstr. 15–17

info@vivamamajoes.info

www.vivamamajoes.info

Hier kommt echte Urlaubsstimmung auf. In einem alten Fabrikgebäude hat sich das *Viva Mamajoes* niedergelassen, zwei Etagen, zwei Terrassen, unten mexikanisches Restaurant, oben mit dem *Club DEL SOL* (Seite 40), in dem du Cocktails genießen kannst bis zum Umfallen. Happy Hour gibt's täglich von 18 bis 20 Uhr und freitags bis 1 Uhr. Außerdem kannst du dich jeden Mittwoch zur Caipiparty einfinden oder dich auf der Homepage über anstehende Shows und Events informieren, die jede Woche an wechselnden Tagen stattfinden. Also nichts wie hin! Vergiss Chemnitz, fühl dich willkommen in Mexiko.

Winters Eisgarten



Theaterstraße/Ecke Kassbergauffahrt
„Bitte verkaufen Sie mir ein Eis.“ Eine Reise in die Vergangenheit: Wer der DDR-Nostalgie beim Eisschlecken frönen will, ist hier richtig. Es gibt Vanille, Erdbeer, Schoko. Fertig. Mehr gibt's nicht, mehr braucht's nicht. Echte Ossis sagen: So war es früher! Bei schönem Wetter bis 19 Uhr geöffnet.

Kulturführer

Kultur auf dem Campus

Der Studentenrat liefert dir moderne Kultur-Events für alle Sinne, denn Kultur ist:

– lesbar:

Verschiedenste Autoren präsentieren ihre aktuellen Werke, zusätzlich wird zu vielen Lesungen ein kleines musikalisches Rahmenprogramm geboten.

– hörbar:

bringt dir Livekonzerte von bekannten Künstlern und Bands aus aller Welt direkt auf den Campus. Das Kultur-Team des StuRa sorgt selbstverständlich für absolut studentische Ticket-Preise.

– sichtbar:

Maler, Fotografen, Bildhauer, Konzeptionskünstler - ob regional oder aus der letzten Ecke des Landes - der Studentenrat bietet Künstlern jeder Art die Möglichkeit ihre Arbeit in ansprechendem Rahmen auszustellen.

Wenn du dich und deine eigenen Ideen gerne mit einbringen möchtest - Fühl dich im StuRa jederzeit herzlich willkommen – unser Kultur-Team hilft dir gern bei der Verwirklichung eigener Projekte.

Kino

Filmclub *mittendrin*
(siehe Studentenclubs Seite 34)

Clubkino Siegmar
Zwickauer Str. 425

Das einzige Kino mit Tischen im Saal. In kuscheliger Atmosphäre gibt es (internationale) Kurzfilme, ältere Streifen



und intellektuelles Kino für wenig Geld (Studenten 3 €). Außerdem wird hier jeder Film der Filmwerkstatt Chemnitz dem Publikum vor- und im Foyer alte Kinotechnik ausgestellt.

Filmwerkstatt Chemnitz

Zwickauer Str. 425

www.filmwerkstatt.de

kontakt@filmwerkstatt.de

Praktika und eigene Filmprojekte.

Direkt im Gebäude des *Clubkino Siegmarmar* gibt es ganzjährig bzw. im sommerlichen Mediocamp immer wieder Workshops über Film, Kamera und Ton, sowie die Möglichkeit, entsprechende Technik auszuleihen. Wer eine Idee hat, muss sich nur melden und kann, nach gemeinsamer Planung und mit Unterstützung des erfahrenen Teams, loslegen. Die fertigen Werke werden auch offiziell im Clubkino auf der großen Leinwand gezeigt.

Praktika sind ebenfalls möglich, z. B. im Bereich Medienpädagogik, als Vorbereitung für eine Bewerbung an Filmhochschulen oder Pflichtpraktika im Studium.

Metropol

Zwickauer Str. 11

www.metropol-chemnitz.de

Günstiger geht's nicht.

Ist ein Film im normalen Kino ausgelaufen, läuft er hier und zwar wesentlich günstiger: 2,50 € (Dienstag Kinotag: 1,50 €). Außer montags sind

täglich mehrere Filme im schmucken lila Ambiente des Kinosaals zu sehen – nachmittags die leichtere Kost, je später der Abend desto erwachsener der Film. Leicht zu erreichen ist es außerdem und ab und zu darf der geneigte Kunde auch ein Filmplakat heimwärts tragen.

Weltecho

Annaberger Str. 24

www.weltecho.eu

kino@weltecho.eu

Alles außer Mainstream.

Das *Weltecho* ist jung und weltoffen und genauso ist die Filmauswahl im hauseigenen Kino. Internationale Filmkunst und anspruchsvolle Werke zeigen sich fast täglich 20:30 Uhr oder 22:30 Uhr bei Zusatzvorstellungen.

CineStar

Galerie Roter Turm/Luxor-Filmpalast

www.cinestar.de

Jede Stadt braucht eins.

Chemnitz hat zwei, beide in der Innenstadt mit jeweils unterschiedlicher Auswahl der aktuellen Filme. Der altbekannte dienstägliche Kinotag ist sehr zu empfehlen, um die Geldbörse zu schonen, aber für die modernsten und edelsten Kinos von Chemnitz lohnt sich der eine oder andere Euro.

Chemnitzer Bühnen

Die Städtischen Theater (www.theater-chemnitz.de)

„Die Theater Chemnitz sind offen.“ Und zwar wirklich. Jeden Monat werden Führungen durch alle Häuser angeboten, sowie Kurse an der Volkshochschule, in denen Schauspiel und Oper näher beleuchtet und vor allem besucht werden. Für Studenten bietet sich auf jeden Fall das Seminar „Kunst für Kreativität“ an, das mehrere Blicke hinter alle Kulissen erlaubt und Freikarten für aktuelle Vorstellungen beinhaltet. Außerdem können Studenten immer stark ermäßigte Karten im Info-Punkt des Studentenwerks im TW 3 bestellen (5€ bzw. 7€ für Musicals). Aktuelle Spielpläne liegen in der Uni, in Buchhandlungen und in den Theaterservicestellen aus.

Opernhaus

Theaterplatz 2 (ganz in der Nähe vom Uni-Teil StraNa)

Haltestelle Theaterplatz: Linien 6/522, 4 und 51

Das Opernhaus mag deutschlandweit bekannt sein für seine Wagneraufführungen und die herausragende Robert-Schumann-Philharmonie, es wurde vielleicht auch für zwei Inszenierungen mit dem „Faust“ ausgezeichnet; es kann auch sein, dass es mit einem internationalen Spitzenballett aufwartet und ständig Berühmtheiten aller musikalischen Sparten als Gastkünstler einlädt, aber es bleibt auch ganz nah am Zeitgeist und vor allem am Publikumsgeschmack: jede Spielzeit stehen neben Opern und Konzerten erfolgreiche

Musicals auf dem Programm (zuletzt *West Side Story*, *Anatevka*, *My Fair Lady* und *Evita*). Jeden 1. Samstag im Monat stellen Künstler auf der Bühne in der Galeria Kaufhof kleine Programme auf die Beine, einen ganz neuen Blick auf die Dinge erhältst du ab dieser Spielzeit in der Reihe „Stück auf der Drehbühne“ und vor Premieren kannst du dich immer in Opern- bzw. Konzertfrühstücken ausgiebig über Stück und Inszenierung informieren. Am Abend des Geschehens musst du auch keine Angst haben: eine halbe Stunde vor Beginn gibt es eine Einführung zur Oper, in der alles einleuchtend erklärt wird.

Schauspielhaus

Zieschestraße 28, im Park der Opfer des Faschismus

Haltestelle Clara-Zetkin-Str.: Linien 62 und 72 plus Fußweg

ODER

von der Zentralhaltestelle aus gut zu erlaufen

Hier trifft neues Ensemble auf neuen Intendanten in frisch renovierten Räumlichkeiten mit vielen Ideen und professionellem Handwerk, mit neuem Motto in der neuen Spielzeit und mit 16 (!) Neuproduktionen. Dabei finden Klassiker (z. B. *König Lear*, *Amphitruon*, *Woyzeck*) genauso ihren Platz im Spielplan wie Uraufführungen und experimentelle Werke (z. B. *Don't cry for me, baby!*, *Lohnarbeit* und *Liebesleid*). Das städtische Ballett tanzt hier im kleineren



Rahmen eigens konzipierte Abende und der Theaterjugendclub erarbeitet jede Spielzeit ein eigenes Stück für die kleine Bühne.

Wer abends nicht weiß wohin mit sich, ist im theatereigenen Café/Bar/Restaurant *EXIL* gut aufgehoben. Hier tobt fast täglich bzw. nächtlich eine „*nachtschicht*“, d. h. Lesungen, Vorgesmack auf einzelne Stücke, sowie Gespräche danach, Bands und DJs, Talentshows, Tanz, kleine Aufführungen der Schauspielstudenten oder einfach nur Fußball spielen (alles kostenlos).

Figurentheater

Hartmannstraße 9, Eingang an der Rückseite des Luxor-Kinos

Haltestelle Luxor Filmpalast: Linien 21 und 32

Nein, das ist nicht nur was für Kinder. Es gibt immer Stücke speziell für Erwachsene bzw. für Menschen ab 16 (z. B. *Hamlet*; *Der kleine Prinz*). Hier wird liebevoll und mit Herzblut inszeniert, gespielt und erzählt, sei es als Schattenspiel, mit Stabpuppen, Marionetten oder konventionell mit Handpuppen. Manchmal reicht ein Puppenspieler, um ein ganzes Stück zu spielen, manchmal quetscht sich das ganze Ensemble hinter die Kulisse, nur um das Publikum dann mit fantastischer Leichtigkeit in eine andere Welt zu entführen.

Kabarett-Kiste und Chemnitzer Kabarett Markthalle

www.sachsenmeyer-kabarett.de

www.das-chemnitzer-kabarett.de

„*Männer und andere Irrtümer*“ – „*Engel sind männlich*“

Politische Satire und Gesellschaftskritik vom Feinsten in zwei Kabarets, die auch noch gleich nebeneinander liegen. *Sachsenmeyer* und viele andere Darsteller des Ensembles spielen gleichzeitig mehrere Programme an verschiedenen Spielstätten, vor allem aber auf der Bühne in den Kellergängen der Markthalle, auf der auch Gastspiele anderer Kabarettisten oder Showgruppen stattfinden. Vorbestellen lohnt sich, denn der Andrang ist richtig groß.

Fata Morgana

Carolastraße 7

www.fatamorgana-chemnitz.de

Kleinkunsttheater für alle Sinne.

Lesungen, Konzerte, Erzählstunden, kulinarische Höhepunkte, Kabarett, Gastspiele – alles mit dem Flair fremder Kulturen und bodenständig heimatlich. Ein abwechslungsreiches Programm zum Genießen, Spaß haben und Horizont-erweitern. (Gutscheine sind ein beliebtes Geschenk ...)

FRESSTheater

Bahnhofsstraße 6

www.fresstheater.de

Mampf und Lach.

Hier werden dem Zuschauer ein ausgiebiges Drei-Gänge-Menü, Live-Musik und Mundarttheater in einem geboten.

Bei den hauseigenen Stücken ist jeder mittendrin statt nur dabei – selbst was zuerst ein Kellner zu sein scheint ...

Das Team des *FRESSTheaters* gestaltet auch extra Abende für private Feiern in den eigenen Räumen und bietet Geschenkideen en masse. Dienstag ist *FRESSiTag* für 39,50€, *Gaffeegladsch* gibt's schon für 20€, aber bestellt die Karten möglichst zeitig – es ist weithin alles ausverkauft.

*VEB – VereinsEigene Bühne
Schönherrfabrik*

Schönherrstraße 8

www.veb-chemnitz.net

Drei Theater unter einem Dach.

Armes Theater e. V., B.I.G. e. V. und Theater UNART e. V. sind die drei Vereine, die zusammen die Bühne der Schönherrfabrik bespielen. Ob der Schwerpunkt nun auf musikalischer oder klassischer Herangehensweise liegt, alle Amateurtheater bieten zahlreiche Möglichkeiten zum Mitmachen und Anschauen, z.B. neben den einstudierten Stücken auch Tango-kurse oder Improvisationen.

Museen

Museen können wirklich langweilig sein und der erste Ausflug in einer neuen Stadt gilt sicher keiner trockenen Galerie. Aber wenn du dich eingelebt hast und Chemnitz wirklich kennen lernen willst, solltest du der Museumslandschaft auf jeden Fall einen Besuch abstatten. Und wenn nicht aus Interes-

se, dann um mitreden zu können. Dafür eignet sich besonders gut die jährlich stattfindende Museumsnacht, in der du einmal Eintritt bezahlst (ca. 3 €) und dann eine ganze Nacht lang alle Museen anschauen kannst – mit extra Buslinien, Catering und vielen tollen Leuten.

Industriemuseum

Zwickauer Straße 119

www.saechsisches-industriemuseum.de

Nicht nur für Maschinenbaustudenten. Eine Dauerausstellung mit Exponaten aus Industrie, Technik, Werbung und Vorführung einzelner Maschinen ist doch mal was anderes als ein „normales“ Museum. Außerdem wechseln in regelmäßigen Abständen die Sonderausstellungen z.B. gab es zuletzt eine über Leonardo da Vinci, geplant sind diverse andere von Schokolade bis zur Stadt der Moderne. Von April bis Oktober kann man außerdem eine Runde mit der Handhebeldraisine drehen und sich richtig verausgaben. Studenten zahlen 2,50€ Eintritt, Führungen kosten 0,50€ extra.

Museum für Naturkunde DASTietz

Moritzstraße 20

www.naturkunde-chemnitz.de

Bunte Vielfalt.

Das älteste Museum in Chemnitz und eines der größten Naturkundemuseen Sachsens beherbergt zwei wichtige Sehenswürdigkeiten von Chemnitz



(das „Fossil des Jahres 2010“ und ein internationales Naturdenkmal): einen versteinerten Riesen-Riesenschachtelhalm und den versteinerten Wald. Der steht zwar im Foyer des *DAStietz*, gehört aber zum Naturkundemuseum. Genauso wie das Sterzelanum, das Historische Kabinett, das Insektarium und wechselnde themenspezifische Sonderausstellungen – für 2,50€ ein riesiges Angebot, welches du dir nicht entgehen lassen solltest.

Neue Sächsische Galerie
DAStietz, Moritzstraße 20
www.neue-saechsische-galerie.de

Form, Farbe, Technik. In über 12 000 Werken sächsischer Kunst aus allen Bereichen der bildenden Kunst von Malerei und Grafik über Fotografie und Keramiken bis zu Radios und Fotoapparaten verschiedener Epochen ist für jeden etwas dabei. Natürlich können nicht immer alle Exponate der Sammlung gleichzeitig gezeigt werden, weshalb wir mehrere Besuche des Museums empfehlen (Eintritt: 3€). Das „young orange art project“ des Vereins unterstützt außerdem junge Menschen, die mit künstlerischen Mitteln gesellschaftlich Stellung beziehen wollen (nähere Infos dazu auf der Website).

Kunstsammlungen
Theaterplatz 1
www.kunstsammlungen-chemnitz.de

Alfred, Henry, Albert und das Schloss. Die Kunstsammlungen sind nicht nur die Kunstsammlungen im *König-Albert-Museum* neben dem *Opernhaus*, sondern auch das *Museum Gunzenhauser*, das *Schlossbergmuseum* und das *Henry-van-de-Velde Museum* (s. spätere Beiträge).

Im Hauptgebäude des Museums auf dem Theaterplatz finden sich 60 000 Exponate mit Werken verschiedener Epochen und Stile, z.B. Karl-Schmidt Rottluff neben verschiedenen Impressionisten und Vertretern der Dresdener Romantik. Auch hier wechseln die Ausstellungen, wobei 6€ Eintritt beim Besucher schon mehr Enthusiasmus voraussetzen. Dafür gibt es einen neuen Audioguide!

Museum Gunzenhauser
Falkeplatz
Stollberger Straße 2
www.kunstsammlungen-chemnitz.de
 Der große Stolz der Chemnitzer Museumsszene.

Von Dr. Alfred Gunzenhauser gestiftet, präsentiert das architektonisch wertvolle Gebäude mehr als 2400 Ausstellungsstücke von 270 Künstlern, wie z.B. Otto Dix. Eintritt Studenten für nur 4€. Diese einzigartige Sammlung enthält bisher selten gezeigte Bilder und ist als rundum moderne Bereicherung des Stadtbildes ein echter Glücksfall für Stadt und Einwohner.

*Henry van de Velde Museum
Villa Esche*

Parkstraße 58

www.kunstsammlungen-chemnitz.de

Atmosphäre, die neidisch werden lässt.

In der ehemaligen Villa des Unternehmers Herbert Eugen Esche, die selbst Baudenkmal ist, werden ständig Exponate aus den Chemnitzer Kunstsammlungen gezeigt. In weitgehend original möblierten Räumlichkeiten zwischen Musiksalon und einladender großer Treppe ist der Kunstgenuss gleich ein ganz anderer als in großen Galerien. Henry van de Veldes Werke, neben der Villa selbst, sind im Obergeschoss zu bewundern – in den ehemaligen Schlafräumen.

Spielmuseum

Solaris Gewerbegebiet

Neefestraße 78a

www.deutsches-spielmuseum.de

Selbst ist der Besucher.

Hier wird nicht nur geschaut und erstaunt bewundert, nein, hier wird gespielt. Brettspiele, Computerspiele, aktuelle wie ehemals aktuelle stehen für 2€ Eintritt zur allgemeinen Verfügung. Historische Spiele aus aller Welt und der DDR sowie erzgebirgische Volkskunst sind leider nur zum Anschauen, geben aber dem Museum immerhin eine Rechtfertigung für den Namen „Museum“.

Felsendome Rabenstein – Besucherbergwerk

Weg nach dem Kalkwerk 4

www.felsendome.de

Grün-blaues Idyll.

700 Meter lang ist der Weg durch die unterirdischen Stollen des Bergwerkes, auf dem rustikale Naturschönheit, Technik und Bergbaugeschichte auf dich warten. Hast du dich durch die dunklen Gänge gekämpft, wirst du aber sagenhaft belohnt: eine blaue und eine grüne Grotte, ein Saal aus reinem Marmor und ein Bergsee mitten in der Höhle zeugen von Naturgewalt und stiller Idylle.

Höhlentauchen ist hier genauso möglich wie Musikkonzerte in fabelhafter Akustik, nicht zu vergessen das Einkehren in das Felsendom-Restaurant.

Spiel, Spaß und Sport

Chemnitz aktiv

Diese Rubrik ist für alle gedacht, die von Zeit zu Zeit Anfälle von Bewegungswahn haben und gewillt sind diesen nachzugeben. In den letzten Jahren hat sich einiges getan und Chemnitz wächst in Sachen Aktiv-Freizeit immer mehr vom Do-it-yourself hin zu einer Stadt mit reichhaltigem Angebot. Wir stellen dir hier kurz ein paar unter Studenten sehr beliebte Anlaufpunkte vor. Neben diesen außeruniversitären Angeboten bietet der Unisport jedes Semester ein reichhaltiges Angebot an

Kursen. Hier heißt es jedes Semester Augen und Ohren auf, denn die Einschreibung dauert nur wenige Minuten bis die Kurse voll sind.

Lauf-KulTour

laufkultour@googlemail.com

Die Lauf-KulTour – der längste Staffellauf Deutschlands



Am Anfang steht die Herausforderung, sich diesem Event mit Extremsportcharakter zu nähern, am Ende die Lösung einer auf dem Papier nach einfachen Rechnung.

12 Läufer; 6 Radfahrer (Rad-KulTour) und 8 Begleiter absolvieren gemeinsam 4000km in 16 Tagen.

Das notwendige KNOW-HOW erwirbst du als einer von ihnen in der gut 4 Monate dauernden Vorbereitungszeit vor Tour-Start. (Beginn April/Mai 2011)

Der Rechenweg quasi, der eine zielgerichtete Trainingsbetreuung und fördernde Leistungsdiagnostik, aber auch umfangreiches Lafequipment, Teilnahme an Wettkämpfen, sowie die Einweisung in periphere Disziplinen wie der GPS-Technik, nebst Routennavigation umfasst.

In der Endbilanz harmonisiert ein ausgebildetes Können und gereiftes Wollen nebeneinander.

Ein Road – Trip der für jeden Beteiligten zum Erlebnis wird.

Klettern

Klettern wird bei den Deutschen als Sport immer beliebter und auch Chemnitz bietet mittlerweile zwei Indoor-Locations. Da Chemnitz sich auch das Tor zum Erzgebirge nennt, liegt es in der Natur der Sache, dass draußen Klettern auch möglich ist. Wir empfehlen den begeisterten Kletterern einfach mal beim Personal der folgenden zwei Angebote anzufragen. Erfahrungsgemäß bekommst du dort sachkundige Hilfe.

Boulderlounge

Altchemnitzer Straße 27

www.boulderlounge-chemnitz.de

Wie der Name schon sagt, kannst du hier bouldern und das seit Anfang 2010. Wenn du zu Beginn der Semester schnell genug bist, kannst du dich in die vom Unisport angebotenen Kurse eintragen, Kletter-/Bouldertechniken erlernen und ein bisschen Geld beim Eintritt sparen ;). Mit Öffnungszeiten bis 22 Uhr bietet man dir hier die Möglichkeit, Tatendrang auch am frühen Abend noch sinnvoll bekämpfen zu können.

DAV Chemnitz

www.dav-chemnitz.de

Bei dieser Adresse handelt es sich nicht um eine professionelle Kletterhalle sondern um die Turnhalle einer Chemnitzer Schule. Hier kannst du unter Anleitung deine ersten Gehversuche am Seil machen. Angeboten wird dies immer mittwochs ab 19Uhr.

Skaten

Skaten kann man in und um Chemnitz relativ gut. Für größere Touren verweisen wir an dieser Stelle auf den Abschnitt unter „Radfahren“, da die Wege meist auch für Skater sehr gut geeignet sind. Es gibt jedoch auch ein paar wichtige Adressen in Chemnitz:

Konkordiapark

Ecke Hartmannstraße/Leipziger Straße
Hier handelt es sich um eine frei zugängliche städtische Skateanlage.

Skatehalle Druckbude

Schönherrstrasse
www.ajz-chemnitz.de
Diese Halle ist Teil des AJZ (Seite 36) .

Wasserspaß in und um Chemnitz



Je nachdem, ob du aus Chemnitz stammst oder nicht, kommt dir das Angebot an „Teichen“ (liebevoll für Tagebaurestloch =)) mehr oder weniger üppig vor. Chemnitz bietet jedoch auch eine ganze Hand voll Freibäder und

Hallen. Das komplette Angebot der Stadt findest du hier: www.chemnitz.de/chemnitz/de/kultur_und_freizeit/sport/sport_index.asp. Im Folgenden gibt es eine kleine Liste besonderer Wasserlöcher. Die nächstgelegenen Freizeitbäder sind das *Anamare* in Geyer (www.anamare.de) und das *Aqua Marien* in Marienberg (www.aquamarien.de).

Stausee Oberrabenstein

www.stausee-rabenstein.de/
Der wohl einzige Stausee in erträglicher Nähe. Rutsche, Rasen und viel Wasser -also alles da. Gerade mittags und unter der Woche kannst du hier herrlich die Seele baumeln lassen.

Freibad Erfenschlag

Dieses Freibad liegt mitten im Wald und ist schon deshalb etwas besonderes. Wenn du sowieso gerade im Erfenschlag in der Uni bist, lohnt es sich, die Badeklamotten dabei zu haben und einfach mal rüberzuspringen. Temperaturtechnisch ist dieses Freibad ununtertroffen

Freibad Bernsdorf

Aufgrund der Nähe zu den Wohnheimen natürlich das Studentenfreibad.

Chemnitz per Rad erkunden

Schau mal in die Rubrik *Mobil*, Seite 83.



Wintersport

Chemnitz ist zwar noch ein Stück entfernt vom Erzgebirge, jedoch gehen enorm viele Chemnitz'er im Winter dem Skisport nach. Du kannst beim Unisport Ausrüstung ausleihen und dich dann zu einem Hang deiner Wahl begeben. Beliebte sind hier natürlich die Hänge am Keilberg in Oberwiesenthal und auf der tschechischen Seite.

Neben dem reinen Abfahrtsski gibt es in unserer Stadt auch begeisterte Anhänger des Skilanglaufs. Solltest du Interesse dafür hegen, frag doch einfach mal bei deinen Kommilitonen oder beim Unisport nach.

Darüber hinaus ist Chemnitz nicht erst seit Kathi Witt eine Stadt mit Ruf im Eiskunstlauf. Im Winter öffnet die Eissporthalle jeden Mittwoch speziell für Studenten zu studentenfrendlichen Preisen. Schuhe können natürlich ausgeliehen werden und besonders beliebt ist die Freiluftbahn.

Eishalle

www.efc-chemnitz.de
Wittgensdorfer Straße 2a

Und sonst so ...

Du konntest mit den Vorschlägen nichts anfangen? Es war dir nicht genug? Dann können wir dich beruhigen, denn es gibt noch mehr und vereinzelt auch noch andere Aktivangebote. So triffst du im Sommer zum Beispiel auf den Plätzen neben dem Thüringer Weg im-

mer andere Studenten zum Volleyball, Basketball, Tennis, Frisbee ... spielen. „Vorbeikommen und Mitmachen“ ist hier traditionell Programm. Daneben bieten einzelne Lokalitäten wie bspw. das *Atomino* den PingPong-Club. Da heißt es Kelle einpacken und ran an die Platte.

Für Wohnheimbewohner gibt es Freizeiträume direkt in den Wohnheimen. Die Auswahl umfasste bisher Tischtennis, Muckibude und einen Billardraum. Infos holen und Ideen abladen, kannst du bei den Wohnheimsprechern (S. 32).

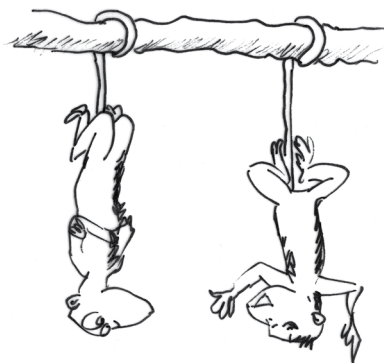

Sport und die TU Chemnitz

Universitätssportzentrum
www.tu-chemnitz.de/usz

Das Angebot des Universitätssportzentrums der TU Chemnitz hat sich zu einem der besten und vielseitigsten in Deutschland entwickelt. Hier kommen alle Freizeit- und Breitensportler ge-

nauso auf ihre Kosten wie Einsteiger, Wettkampforientierte oder Neugierige, die möglicherweise eine neue und außergewöhnliche Sportart als Herausforderung suchen. Dabei stehen euch von Aikido über Fußball und Salsa bis Yoga über 70 verschiedene Kurse und Sportarten zur Verfügung.

Die Preise liegen je nach Sportart bei 10 Euro bis 40 Euro pro Semester.

Das gesamte Programm findest du im Internet.

ZFG

www.tu-chemnitz.de/phil/sportwissenschaft/ZFG

Das Zentrum für Fitness und Gesundheit ist ein universitätseigenes Fitnessstudio, direkt am Campus, zugänglich nur für Studenten und Bedienstete und bildet damit eine weitere Besonderheit im Universitätssport.

Hier kannst du nicht nur dein gewohntes Fitness- bzw. Krafttraining absolvieren sondern dich auch als Einsteiger kompetent beraten lassen. Die Besonderheit liegt in der Rundum-Betreuung, den günstigen Preisen und Sondertarifen (wie zum Beispiel „Early Fitness“) und dem vielfältigen Kursangebot. Hierzu gehören unter anderem Aerobic, Bodyshape, Frauenfitness, Hot-Iron, Pilates, Rücken-Fit ... und vieles mehr.

Preise:

Halbjahresvertrag – 10 € monatlich

Jahresvertrag – 8 € monatlich

(zusätzliche Tarife möglich)

USG

www.tu-chemnitz.de/usg

Die *Universitätssportgemeinschaft (USG)* ist interessant für alle, die ihren Heimatverein zurücklassen mussten und in ihrer Sportart einen neuen Anschluss zum Vereinssport suchen. Der Verein verfügt über ein sehr breites Spektrum an Sportarten und ist direkt am Campus angesiedelt.

Medien und Kommunikation

Veranstaltungsmagazine

Wie in jeder halbwegs großen Stadt gibt es auch in Chemnitz Stadt- und Veranstaltungsmagazine. Wir möchten dir hier nur eine kleine Liste von Webadressen geben. Die dürfte jedoch reichen, um zu nahezu jederzeit ein paar Angebote für dich und deine Freunde aufzutun.

www.stadtstreicher.de

www.dreisiebeneins.de

www.port01.com

www.blitz-world.de

Radio UNiCC

Radio UNiCC e. V.

Thüringer Weg 3

09126 Chemnitz

Tel 0371/5203160

kontakt@radio-unicc.de

Radio UNiCC ist das Internet-Radio von Studenten für Studenten. Gesendet



Feuer machen Teil 1: Wichtig: sicherstellen, dass du mit dem Feuer nicht andere oder die Natur gefährdest! Deshalb: nie in der Heide oder auf Moorboden ein Feuer entzünden - es kann unterirdisch weiterglühen und später wieder ausbrechen.



wird per livestream unter www.radio-unicc.de, jeden Tag von 16 bis 23 Uhr und an den Wochenenden zwischen 18 und 19 Uhr. Wir bieten dir abwechslungsreiche Musik, fernab vom Mainstream, interessante Beiträge und einzigartige Moderatoren. Nicht umsonst lautet unser Motto „Einzig, nicht artig!“ Wenn du Bock auf Radio hast und dich als Moderator, als Redakteur oder im Bereich Marketing ausprobieren willst: Neue Mitstreiter sind stets willkommen! Zu finden sind wir im Kompass, gegenüber der Mensa. Mehr Infos unter www.radio-unicc.de.
Deine Uniccs!

Amateurfunk

Harald Schönwitz,

DL2HSC

Tel 0371/531 33029

Fax 0371/531 833029

DL2HSC@darc.de

www.darc.de

Funkamateure dürfen ihre Technik selbst entwickeln und bauen – der Amateurfunk ist damit ein experimenteller Funkdienst. Das Spektrum reicht von einfachen Kurzwellenempfängern über Technik im Gigahertzbereich bis hin zu optischen Laserkommunikationseinrichtungen. Immer mehr halten modernste Technologien, wie z.B. bei SDR-Geräten (Software Defined Radio) Einzug ins Hobby. Bei



Funkpeilwettkämpfen (so genannte Fuchsjagden), kannst du im Gelände versteckte Sender suchen, oder mach mit beim SOTA-Programm (Summits On The Air), bei dem von erwanderten oder erkletterten Gipfeln aus weltweiter Funkbetrieb gemacht wird. Viele Firmen schätzen bei der Auswahl ihrer Mitarbeiter die technische Kompetenz und Erfahrung von Funkamateuren. Mit dir wollen wir versuchen, die in den vergangenen Jahrzehnten sehr erfolgreiche Amateurfunkgruppe wiederzubeleben.

ExKaputtgehen ...

ist ein fanzine, dessen oberchefs zum größten teil in chemnitz, aber auch in leipzig und weimar residieren (altbau /abrisshaus). bei einer auflage von vielleicht maximal 200 stück verkauft sich das heft in chemnitz 20 mal zu 2€. der rest wird dann notgedrungen verschenkt, getauscht oder – weil die zahlungsmodalitäten nervig sind – kostenlos an leute versendet, die in hamburg etwa einen coolen szeneladen haben.

im heft geht es nicht um musik oder kleinkarierte heranwachsenden – befindlichkeiten, auch nicht um (kultur) konservatives rumjammern und elitäres pseudobescheidwissen, sondern um alles, ums ganze, mit einigen ausnahmen vielleicht.

Exkaputtgehen versucht sich als minispeerspitze linker kritik gegen chem-



Feuer machen Teil 2: Vorsicht, wenn trockenes Gras, dürre Bäume, Heu, Holzhäuser oder Ställe in der Nähe sind. Immer auf die Windrichtung achten und nach Verlöschen des Feuers die Glut vergraben oder mit vorher ausgehobenem Rasen oder Erdreich bedecken.



nitzer deppenmief im besonderen und das unwahre ganze im allgemeinen.

Quelle: *exkaputtgehen.de*

LEO

leo@tu-chemnitz.de

www.leo.tu-chemnitz.de

Journalisten gesucht!

Sprache und Kommunikation ist das Rahmenthema der Onlinezeitschrift LEO, welche in Form von Reportagen, Interviews oder sarkastischen Glossen rund um das nicht immer ernst genommene, jedoch meist fundiert erklärte Thema entstehen. In ihrem siebenjährigen Bestehen erneuerte sich die Redaktion ein ums andere Mal – frisches Blut in ihren Venen ist auch in diesem Jahr willkommen. Zeit für dich, dich einmal bei LEO umzuschauen und dich dort selbst im journalistischen Schreiben zu üben. Wir unterstützen dich dabei vom ersten Interesse bis zum fertigen Text – thematisch, inhaltlich, formell und im Anschluss an jede Ausgabe auch kulinarisch. Medienübergreifende Aktionen in Radio und Print stehen zuweilen ebenfalls im Redaktionsprogramm.

Studentische Medientage Chemnitz

www.medientage-chemnitz.de

medientage@tu-chemnitz.de

Dr. Ruth Geier, Medienkommunikation

Technische Universität
Chemnitz

Thüringer Weg 11

09107 Chemnitz



Wir entdecken Medientrends, untersuchen sie wissenschaftlich und geben dir eine Plattform, um eigene Ideen zu präsentieren und mitzudiskutieren!

Seit 2005 gibt es die *Studentischen Medientage* – die Fachkonferenz des Studiengangs Medienkommunikation der TU Chemnitz. Von „Information und Entertainment“ über „Ich surfe, also bin ich“ bis hin zu „PRspektive online – Public Relations im Netz“ – jedes Jahr stellen die MK-StudentInnen ein spannendes Programm aus Vorträgen, Diskussionen und Workshops zusammen.

Als Referent oder Besucher sammelst du erste Erfahrungen bei einer wissenschaftlichen Konferenz, knüpfst Kontakte und kommst ins Gespräch mit professionellen Medienmachern.

Sprachberatung im Internet

sprachberatungen@tu-chemnitz.de

www.sprachberatung.tu-chemnitz.de

„Hör mir bloß auf mit Deutsch! Ich bin Student.“ Natürlich ist es dein gutes Recht, das zu sagen und einfach

mal bei grammatikalischer Unwissenheit das Los entscheiden zu lassen. Alternativ kannst du mit deinem Deutschleiden auch die *Sprachberatung im Internet* aufsuchen. Unter der Leitung von Dr. Ruth Geier helfen hier Studis Studis in Sachen muttersprachliche Gebrechen aller Art.



Feuer machen Teil 3: Für ein Feuer brauchst du mehrere Arten von Holz: Einerseits Reisig (Zweige, kleine Äste) zum schnellen Anbrennen; weiche Hölzer wie Kiefer, Hasel, Fichte, Birke fangen vergleichsweise schnell Feuer.



Wem also Fragen zu korrekten und wohlklingenden Formulierungen, richtiger Fallsetzung oder der Herkunft einer bestimmten Redewendung auf dem Herzen liegen, sollte die Online-Beratung der Sprachberatung einfach mal in Anspruch nehmen. Gegen einen kleinen Obolus ist es übrigens auch möglich, ganze Hausarbeiten Korrektur lesen zu lassen.

Die Sprachberatung kann vielleicht nicht alles, aber Deutsch!

Collegium musicum der TU Chemnitz e. V.

Du spielst ein Orchesterinstrument oder möchtest nach einer Pause wieder auf deinem Instrument aktiv werden? Dann bist du richtig bei uns.

Seit 45 Jahren musizieren wir auf hohem Niveau in gut besuchten Konzerten sinfonische Musik von Bach bis Britten. Wir hatten Erfolg bei Wettbewerben und Orchestertreffen, bereisten viele Länder, 2005 sogar Japan, unlängst erneut Paris und Italien.

Mit unseren neuen Dirigenten suchen wir zur Verstärkung junge unternehmungslustige Mitstreiter mit Freude am gemeinsamen Musizieren.

Schau doch einfach mal bei einer unserer Proben vorbei, dazu laden wir dich herzlich ein. Auftritte, Programme u.a. sind auf unserer Website zu finden.

Proben: mittwochs 18.30 – 21.00 Uhr, im



*Alten Heizhaus im Innenhof des Uniteils
Straße der Nationen 62*

Unichor

*Kontakt über Prof. Conrad Seibt
c.seibt@gmx.net*

ODER

Katharina Pöschel

katharina.poeschel@mb.tu-chemnitz.de

Probenzeit: montags, 19–21 Uhr

Raabestr. 43, Raum 032

www.tu-chemnitz.de/unichor

Hast du Lust auf a-capella?

Dann solltest du unbedingt im Unichor vorbeischaun. Wir freuen uns immer über neue Sängerinnen und Sänger. Erfahrungen im Chorgesang oder Notenkenntnisse sind von Vorteil, aber nicht zwingend erforderlich. Unser Repertoire umfasst hauptsächlich a-capella Chorliteratur aus fünf Jahrhunderten. Die Palette reicht von klassischen Werken und alten Meistern über Geistliches bis hin zu weltlichen Stücken und zeitgenössischen Kompositionen.

Unser Können bringen wir bei regelmäßigen Konzerten in Chemnitz und Umgebung oder auf „musikalischen Großveranstaltungen“ wie dem *Sächsischen Chortreffen*, *Saxoina Cantat* oder dem *Chorfest des Deutschen Chorverbandes* zu Gehör.

MehrTUerer

Tel 0371/4331214

ODER

claudia.emmer@mehrtuerer-chemnitz.de

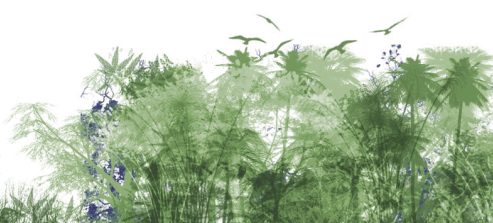

martin.berke@mehrtuerer-chemnitz.de
www.mehrtuerer-chemnitz.de
„MehrtUerer“ – Verbalattentäter und Humormarodeure – ja, das sind wir! Und wir freuen uns darauf, mit dir ein paar Sticheleien, Ärgernisse, Weltschmerz, Politikverdrossenheit und studentischen Alltag durchzuexerzieren! Wir sind: Claudia, Frank, Elsa, Martin, Vicky, Johannes und Pianistin Jasmin.
Auf unserer Website findest du mehr zu uns sowie aktuelle Termine!
Wir sehen uns noch, Ersti!

Kessel Buntes

Gaynial

info@gaynial.net
www.gaynial.net



Wir sind eine studentische Initiative für homo- und bisexuelle Studentinnen und Studenten und bieten dir Hilfestellungen zu vielen Themen, vor allem aber rund um Sexualität, Coming Out und die damit verbundenen Probleme. Sollte dir etwas auf der Seele brennen, kannst du uns einfach eine E-Mail schreiben und bei Bedarf auch ein persönliches Treffen vereinbaren.
Natürlich besteht das Uni-Leben nicht nur aus Büchern und Klausuren, deshalb treffen wir uns einmal im Monat zu einem lockeren Stammtisch und zeigen dir auch sonst, was hier in Chemnitz so alles geht.

Evangelische Studentengemeinde

„ESG“

Straße d. Nationen 72 (neben Uni -Teil 1)

www.esg-chemnitz.de

Hallo „Ersti“. Du solltest unbedingt die ESG

– d.h. *Evangelische Studentengemeinde*

– kennen lernen. Ob du aus der Nähe oder

von weit her kommst, bei uns bist du willkommen. Da triffst du Studierende verschiedener Fachrichtungen und Semester – die können Tipps geben und bei Problemen helfen. Mit ihnen kannst du das ESG-Leben gestalten: Gottesdienste, Gebete, gemeinsame Wochenenden, Themenabende, Dialoge, Unterstützung für ausländische Studierende. Hier erlebst du Gemeinschaft, Seelsorge und Lebensberatung. Wir finden Jesus cool und die Bibel das spannendste Buch. Der rote Hahn ist unser Erkennungszeichen.

Schau doch mal rein und mach mit!

Katholische Studentengemeinde

Hohe Straße 1 (siehe Homepage)

KSG-Sprecher@tu-chemnitz.de

www.ksg-chemnitz.de

Wir, die *Katholische Studentengemeinde* (kurz KSG) sind eine christliche Gemeinschaft aus vorwiegend Studenten, wobei wir aber jeden gerne in unserem Kreis begrüßen, unabhängig von



Feuer machen Teil 5: Um die ersten Funken aufzunehmen, baust du dir ein Feuernest aus Spänen (einfach von einem weichen Holz abschälen), aus trockenen Grashalmen oder Blättern, Fichtennadeln oder Birkenrinde (die aber nur im Notfall – sie vom Stamm abzuziehen schädigt den Baum).

Konfession oder genauer „Job“-Beschreibung.

Wir treffen uns in den Räumen von St. Nepomuk in der Hohen Straße 1 jeden Dienstag ab 18 Uhr zum gemeinsamen Abendessen, anschließender Andacht und thematischem Teil (meist Vortrag). Wir treffen uns aber auch an anderen Tagen, z.B. zum Filme schauen oder Philosophieren. Genaueres dazu findest du auf unserer Homepage oder erfährst du, wenn du uns per E-Mail anschreibst.

Wir freuen uns, auch dich bald bei uns willkommen zu heißen.
Deine KSG

Studentenmission Deutschland

Vettersstraße 70/72

www.smd-chemnitz.de

Wir, eine bunte Gruppe von Studenten, glauben an Jesus Christus und wollen unseren Glauben an ihn gemeinsam leben und davon weitererzählen.

Das heißt:

- :: denken – Gott hat uns den Verstand gegeben, damit wir ihn gebrauchen
- :: glauben – Gott macht uns in der Bibel ein tolles Angebot, wir vertrauen darauf
- :: erleben – Gott ist für uns da, das (er) leben wir in unserem Alltag.

Wir treffen uns regelmäßig in Hauskreisen und veranstalten offene Themenabende, zu denen du herzlich eingeladen bist. Unser Auftaktabend

mit leckerem Essen ist am 13.10. 19.30 Uhr im Wohnheim Vettersstraße 70/72, 1. Etage Zwischenbau. Komm einfach mal vorbei!

Campus für Christus

Christiane Tröger

Tel 0371/520 43 63

christiane.troeger@campus-d.de

www.campus-c.de

Campus für Christus: begeistert.leben.weitergeben. Campus für Christus ist eine Gruppe von Studierenden verschiedener Fakultäten und Konfessionen. Wir sind begeistert von Jesus Christus, weil wir glauben, dass er uns auch heute noch begegnet. Wir möchten unseren Glauben an Jesus im Alltag leben und mit anderen erleben. Wenn du also mehr wissen willst: Schau einfach mal vorbei!



smd +

Demokratie



Die Herren des Dschungels

Das Handeln der hohen Tiere an der Uni misst sich nicht am Gesetz des Stärkeren, sondern am Sächsischen Hochschulgesetz. Dieses sieht eine Selbstverwaltung durch die Hochschulen vor, die ihrerseits auf die Unterstützung der Professoren, akademischen und sonstigen Mitarbeiter bauen – aber natürlich auch auf die der Studenten!

Die verschiedenen Gremien, ähnlich dem Schichtaufbau des Urwaldes, orientieren sich an den anfallenden Aufgaben, die Zusammensetzung dagegen eher an Qualifikation, Funktion und Betroffenheit. Trotzdem ist in fast allen Gremien eine Professorenmehrheit vorgeschrieben.

Die unterste Ebene – also diejenige mit der größten Studentennähe – ist die der studentischen Selbstverwaltung. Sie bündelt studentische Interessen innerhalb des Studentenrates und der einzelnen Fachschaftsräte.

Die unterste Ebene der akademischen Selbstverwaltung ist die Fakultätsebene. Innerhalb der acht Fakultätsräte werden Entscheidungen getroffen, die dann innerhalb der Fakultäten wirksam werden.

Die höchste der universitären Ebenen ist die der universitären Verwaltung. Ihr untersteht das Rektorat, der Senat und der Erweiterte Senat sowie der Hochschulrat. Die dort gefällten Entscheidungen betreffen dann alle an der TUC immatrikulierten Studenten bzw. allge-

mein alle Mitglieder der Hochschule. Prinzipiell hat jeder die Möglichkeit (und auch Pflicht), sich aktiv in Gremienarbeit einzubringen – dafür muss er nicht einmal gewählt sein! Im Gegensatz zur freiwilligen Mitarbeit entstehen durch die Mitgliedschaft durch Wahl einige Vorteile für Studenten. So wird dir als engagierter Student die Zeit deines Engagements angerechnet, indem du nach BAföG über die Förderungshöchstdauer (bis zu zwei Extrasemester) hinaus finanziell unterstützt werden kannst.

Studentische Selbstverwaltung

Studentenrat (StuRa)

ThW 11/6

Tel 0371/531-16000

Fax 0371/531-16009

stura@tu-chemnitz.de

www.stura.tu-chemnitz.de

Der StuRa agiert im Namen der Studentenschaft (also aller Studenten) nicht nur als höchstes studentisches Repräsentationsorgan gegenüber der Öffentlichkeit und verschiedensten Akteuren, sondern auch gegenüber der Uni und z.B. Vertretern der Presse – und bildet somit die wichtigste Schnittstelle zwischen Erdboden und Baumwipfel.



Feuer machen Teil 7: Die Öffnung zum Anzünden lässt du dort frei, wo der Wind hineinwehen kann – so können die ersten Funken besser Richtung Holz geblasen werden.



Hauptaufgabe ist die Vertretung studentischer Meinungen und Interessen, oder spezieller gesagt: die Wahrnehmung der hochschulinternen, sozialen und kulturellen Belange der Studenten. Damit ist der StuRa neben dem jeweiligen FSR die erste Anlaufstelle bei jeglichen studentischen Problemen! Solltest du also ein Problem haben und Hilfe benötigen, dann wende dich an deine Vertreter – egal ob FSR oder StuRa. Sie können dir helfen oder dich zumindest an die richtige Stelle verweisen!

Doch der Studentenrat fördert auch die studentische Mobilität in Form des Semestertickets, unterstützt die wirtschaftliche und soziale Selbsthilfe der Studenten durch Beratungsangebote und fördert Sport und Kultur am Campus.

Dem StuRa unterstehen weiterhin die Studentenclubs sowie das CSN (Internetnetzwerk für die Wohnheime S. 31). Um die Arbeit effizient zu gestalten, werden die anfallenden Aufgaben nach Themen getrennt in Arbeitsgruppen, so genannten Referaten, bearbeitet. So gibt es neben den Referaten Öffentlichkeitsarbeit, Hochschulpolitik und Finanzen auch beispielsweise solche zu den Themen Kultur, Sport, BAföG und Soziales oder Verkehr sowie weitere andere. Sollten sich beim StuRa Studenten melden, die ein bestimmtes Themengebiet bearbeiten möchten, so kann jederzeit ein neues Referat geschaffen werden.

Welche Veranstaltungen jedes Semester organisiert werden, findest du aktuell auf der Website, ein kleiner Einblick in unser Kulturangebot steht auf der Website und wenn du bei der Fibel mitarbeiten willst, auch ein Projekt vom StuRa, dann schreib einfach eine E-Mail.

Um die Transparenz der StuRa-Arbeit voranzutreiben, findest du aktuelle Informationen diesbezüglich sowie aktuelle studentische Themen auf der Website, im Newsletter (Abonnement auf der Website möglich) und im regelmäßig erscheinenden „transparent“, der kleinen Zeitung des StuRa.

Zu den Sitzungen – alle 14 Tage – ist jeder interessierte Student als Gasthörer eingeladen.

Um dies und weiteres bieten zu können, geht ein Teil deines Semesterbeitrags, pro Student derzeit 7€, direkt in die Kasse des Studentenrates und bildet die finanzielle Grundlage des StuRa und der FSR. Weitere Informationen findest du auf unserer Website, im SächsHSG und unseren Ordnungen.

Fachschaftsrat (FSR)

Die Fachschaftsräte sind ein weiterer wichtiger Bestandteil der studentischen Selbstverwaltung und bedürfen aktiver studentischer Mitarbeit. Sie unterstehen finanziell gesehen dem StuRa.

Je nach Studiengang gehört jeder Student in genau eine Fachschaft und wird durch deren FSR vertreten. Die Fachschaften stimmen an unserer Uni größ-



Feuer machen Teil 8: Falls es stark stürmen oder regnen sollte, entscheidest du dich besser für ein sogenanntes polynesisches Feuer: Du gräbst ein nach unten spitz zulaufendes Loch, legst dessen Wand mit Holz aus und entzündest das Feuermest in der Mitte der Grube. Sobald auch ringsum das Holz glüht, kannst du deinen Kochtopf vorsichtig hineinsenken.



tenteils mit den Fakultäten überein; eine Ausnahme bildet allerdings die Fakultät für Naturwissenschaften mit den getrennten Fachschaften und FSR Chemie und Physik.

Die Mitglieder werden direkt gewählt (siehe studentische Wahlen); dennoch kannst du auch aktiv mitarbeiten, wenn du nicht gewählt bist.

Anliegen der Fachschaftsräte ist es, dir bei deinem Studium mit Rat und Tat zur Seite zu stehen, also vor allem bei studienspezifischen Problemen. Dann findest du hier den idealen Ansprechpartner. Weiterhin organisieren die FSR Veranstaltungen, gestalten das Sommerfest der Fachschaften oder eben deine O-Phase, damit du im Uni-Dschungel nicht die Orientierung verlierst.

FSR Chemie

Uniteil 1 (Straße der Nationen),
Zimmer 215

0371/53 116 110

fsr-chemie@tu-chemnitz.de

www.tu-chemnitz.de/fsr-chemie

Wir sind Studenten wie du, die trotz der Strapazen des Chemiestudiums ihr Bestes tun, einigens mehr als nur Formeln und Labordunst in die Köpfe zu bekommen. Wir kümmern uns um die Erstsemestereinführung, den Bol(t)zmann-Cup (Fußballturnier), Kaffeeklatsch mit den Professoren, die Feuerzangenbowle



zur Weihnachtszeit und die Jahrgangsmailinglisten.

Wenn du Fragen oder Startschwierigkeiten hast, helfen wir dir gern. Außerdem informieren wir dich, was in unserem Chemie-Institut, an der Uni und in der Hochschulpolitik Sachsens so vor sich geht. Schau einfach mal vorbei!

FSR ET/IT

Adolf-Ferdinand-Weinhold-Bau

Zimmer 255

0371 / 531 - 16 400

fsretit@tu-chemnitz.de



Hallo lieber Schützling, wir begrüßen dich an der TU-Chemnitz und sind sicher: Egal was du studierst, du wirst deine Entscheidung nicht bereuen. In deinem Studentendasein erwarten dich viele spannende Abenteuer und Herausforderungen, die du mit deinen Kommilitonen in Angriff nehmen kannst.

Damit du dich auf diesem Pfad nicht verirrst, stehen wir dir mit Rat und Tat zur Seite. Wir organisieren zahlreiche Events, welche dich in sozialen und fachlichen Bereichen weiterbilden.

Schau einfach auf unserer Homepage vorbei. Da wir nicht ewig studieren, freuen wir uns, wenn du uns unterstützen möchtest. Wir sind immer für konstruktive Kritik und tatkräftige Hände dankbar, denn wir wollen dein Studium mit dir aktiv gestalten und so angenehm wie möglich machen.

Dein FSR ET/IT



FSR Informatik

1/226a

0371/531-16 500

fsrif@tu-chemnitz.de

www.tu-chemnitz.de/fsrif

Wir helfen weder bei Problemen mit deinem Mainboard, noch haben wir günstige Grafikkarten im Angebot. Wenn dir allerdings die Studien- und Prüfungsordnungen unklar erscheinen, du alte Klausuren brauchst oder dir die Beschlüsse des Prüfungsausschusses nicht verständlich sind, dann bist du bei uns richtig.

Nebenbei versuchen wir noch durch Grillen, Weihnachtsfeiern, Zelten, Spieleabende und andere abwechslungsreiche Aktivitäten deine Zeit des Studiums zu bereichern und dich hinter deinem Bildschirm hervorzulocken.

Wir sind auch diejenigen, die in der O-Woche vor dir stehen und dich als aktives Mitglied gewinnen wollen.

Außerdem vertreten einige von uns dich und deine Interessen in wichtigen Gremien der Fakultät.

FSR Maschinenbau

Reichenhainer Straße 70 (A-Bau), A002

0371 - 531 163 00

0371 - 531 163 09

fsrmb@tu-chemnitz.de

www.tu-chemnitz.de/fsrmb



Fragen & Probleme im Studium?

Stress mit Dozenten?

Ratlosigkeit bei der Prüfungsvorbereitung?



Mal wieder kein Plan, was heut' los ist?
Bahnhof nur verstehen du tust?

Welche Fragen dich auch immer beschäftigen, wir haben die Antwort! Unser Team, selbst noch Studenten, ist Schnittstelle zwischen Fachschaft und Dozenten.

Wir versuchen, den Studienablauf langfristig und positiv zu beeinflussen.

Du erhältst bei uns Bücher, alte Prüfungen und andere Materialien.

Aber natürlich organisieren wir auch Partys und Veranstaltungen, damit der Spaß nicht zu kurz kommt. Also – komm vorbei oder schick uns eine E-Mail.

FSR Mathematik

Reichenhainer Str. 41, Zi. 001

09126 Chemnitz

0371 / 531 - 16 200

fachschaft@mathematik.tu-chemnitz.de

www.tu-chemnitz.de/mathematik/fachschaft



Mathematiker ist kein Beruf, sondern eine Diagnose. Noch lachst du, wirst aber bald begreifen, welche tiefe Wahrheit hinter diesen Worten steht.

Die Selbsthilfegruppe „FSR Mathe“ bietet Informationen für Betroffene und Interessierte zur Erkrankung und medizinischen Behandlung. Bei Problemen mit Ärzten oder Therapeuten sowie bei Verständnisschwierigkeiten der Beipackzettel (Studien- und Prüfungsordnung) stehen wir jederzeit mit Rat und Tat zur Seite. Zum Austausch mit anderen Betroffenen organisieren

66

Feuer machen Teil 10: Ohne Streichhölzer: ein Weichholz an einem Hartholz sehr schnell und leicht reiben; sobald Rauch aufsteigt, fester reiben. Nicht so schnell die Geduld verlieren und genügend Reisig und Zunder bereitlegen, um das Feuer gleich zu nähren.

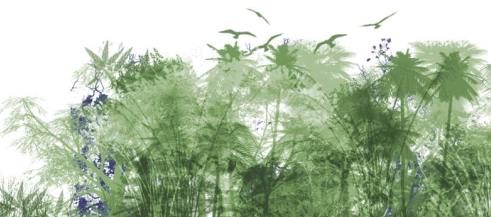

wir über das Jahr mehrere Gruppen-
treffen, wie Weihnachtsfeier, Sommer-
fest, Spieleabend und Mathematiker-
fußball.

Auch auf diversen Grill- und Informati-
onsabenden besteht neben der medi-
zinischen Notversorgung die Möglich-
keit, andere Patienten zu treffen, die
unter den selben Symptomen leiden.
Wir möchten euch helfen, trotz der
Erkrankung ein möglichst normales
Leben zu führen und die Therapie er-
folgreich abzuschließen.

FSR Philosophische Fakultät

Thüringer Weg 9, Zimmer 312

0371/531-16 700

fsrphil@tu-chemnitz.de

www.tu-chemnitz.de/fsrphil

Um Studenten der
Geisteswissenschaften
ranken sich bekannt-
lich viele merkwürdige
Gerüchte: Philosophen wollen lieber
erst einmal ausführlich diskutieren,
verstecken sich hinter dicken Büchern
und haben ohnehin nur einen äußerst
mageren Stundenplan.

Ob etwas an diesen Behauptungen
dran ist, wollen wir an dieser Stelle
nicht verraten und überlassen dir den
steinigen Weg der Erkenntnis.

Einen Hinweis wollen wir dir dann aber
doch noch mit auf den Weg geben:
Falls irgendwo der Schuh drückt, du
eine Kulturveranstaltung planst oder
mit deinem Studium einmal nicht wei-

terkommen solltest, dann sind wir dein
erster Ansprechpartner.

FSR Physik

P157 (neues Physikgebäude)

(0371/531-161 20

fsrphysik@tu-chemnitz.de

www.tu-chemnitz.de/fsrphysik

Du hast dich auf das
wahnwitzige Experi-
ment des Studiums
der Physik eingelassen,
gehörst zu den Computational-Science-
Studenten oder suchst die Verbindung
zwischen den Naturwissenschaften
und der Psychologie als Student der
Sensorik und Kognitiven Psychologie?
Dann bist du bei uns goldrichtig! Als
eure erfahrenen Mitstudenten unserer
Fachschaft wissen wir genau, wo die
Probleme, Sorgen und Fragen der Kom-
mitonen liegen und wie man sie löst.
Dafür sind wir da. Damit die Zeit an der
Uni auch nicht zu staubtrocken wird,
finden regelmäßig gesellige Grillaben-
de, muntere Feierlichkeiten und inter-
essante Exkursionen statt – perfekt
zugeschnitten auf einen Naturwissen-
schaftler natürlich! Nähere
Informationen und mehr findest du
auf unserer Homepage.



FSR Human- und Sozialwissenschaften

TW 9, Zimmer 306

fsr-hsw@tu-chemnitz.de

www.tu-chemnitz.de/

projekt/fsrhsw



*Asche ist ein wunderbares Mittel zum Schutz vor Insekten.
Vor dem schlafen gehen, die Asche um einen herum streuen oder
mit Wasser gemischt den Körper damit einreiben.*



Herzlich Willkommen an der wohl neuesten Fakultät der TUC! Vor noch zwei Semestern gehörten wir mit zur Philosophischen Fakultät, mit der wir nach wie vor gerne und eng zusammenarbeiten, doch bei konkreten Belangen rund um dein Studium sind wir deine Ansprechpartner. Seien es verwirrende Prüfungs- oder Studienordnungen, Ratschläge für die kleinen und großen Tücken des Uni-Alltags oder einfach nur ein Einblick in die Mitmach-Zentrale deiner Fakultät – ruf an, schreib 'ne Mail, besuche uns zu unseren Sprechzeiten und wir werden dir mit Rat und Tat zur Seite stehen!

FSR Wirtschaftswissenschaften

Thüringer Weg 7

Zimmer K021

09126 Chemnitz

0371/531-16 609

info@fsrwiwi.com

www.fsrwiwi.com



Der Fachschaftsrat hilft! – Nicht nur langjährig verwendeter Slogan, sondern Leitspruch und festes Ziel unserer Arbeit als Fachschaftsvertretung an der wirtschaftswissenschaftlichen Fakultät.

Wir sind dein Ansprechpartner für Fragen und Probleme rund ums Studium, vermitteln dich an zuständige Ansprechpartner an der Fakultät und bringen deine Belange in die universitären Gremien ein. Wir bieten dir in der Vorlesungszeit ständig Sprechzeiten

an: Komm einfach bei uns im Büro vorbei – ohne Voranmeldung.

Bei uns bekommst du auch eine umfangreiche Auswahl an Übungsklausuren und Skripten.

Studentisches Leben steht bei uns auch regelmäßig auf der Tagesordnung.

Für dich organisieren wir Volleyball- und Dodgeballturniere, den Fakultätsfußball sowie Feierlichkeiten und Partys.

Komm vorbei oder noch besser: mach mit!

Fachgruppen

Die Fachgruppen bzw. Initiativen sind eine Besonderheit der Philosophischen Fakultät und der Fakultät für Human- und Sozialwissenschaften. Sie spezialisieren sich auf die Belange eines bestimmten Studienganges und erfüllen dort studienfachspezifische Aufgaben – ein großer Vorteil für Studenten und die Philosophische Fakultät, da diese eine sehr große Vielfalt an Studiengängen unter ihrem Dach versammelt und der FSR Unterstützung immer gebrauchen kann.

Allerdings gibt es auch in anderen Fachschaften solche Gruppen!

Medienkommunikation

TW 11/16

www.medienheimat.de

fachgruppe@medienheimat.de

Historia Europae

Fachgruppe Europäische Geschichte

68

Wettervorhersage Teil 1: Am besten die Natur beobachten.
Überdurchschnittlich viele Regenwürmer und den Weg kreuzende Schnecken sowie tief fliegende Schwalben und springende Fische deuten auf schlechtes Wetter hin (dann steigt nämlich die Luftfeuchtigkeit an, die Mücken schwirren tiefer – und Schwalben und Fische versuchen, sie zu fangen).



Rh39/304
www.historiaeuropae.de
info@historiaeuropae.de
geschichte-join@tu-chemnitz.de

Fachgruppe Politik

www.fachgruppe-politik.de
info@fachgruppe-politik.de

Initiative Europastudien e. V. (I'ES)

TW9/311
Fr 9:30 – 11 Uhr
Tel 0371/5 313 781
www.ies-chemnitz.de
ies@tu-chemnitz.de

Psychologie

Mo 13 Uhr, Cafeteria, Uniteil 4
www.tu-chemnitz.de/hsw/psychologie/student
psychologie-fg@tu-chemnitz.de

SoFa – Fachgruppe Soziologie

Rh 51/ 207
sofa@tu-chemnitz.de

Sportwissenschaften

fg-spowi@tu-chemnitz.de

Studentische Wahlen

Viele wissen auch nach zehn Semestern nicht, wie Wahlen ablaufen. Oft herrscht der Irrglaube, man müsse beispielsweise in den FSR gewählt sein, um auch Entscheidungen auf höherer Ebene fällen zu dürfen. Das ist aber völlig falsch, auch wenn Erfahrungen und

Kenntnisse dieser Gremien oft helfen, sich auch im Dschungel der anderen zurechtzufinden.

Dennoch möchten wir dir an dieser Stelle raten, dich vorher mit der Arbeit der einzelnen Gremien auseinanderzusetzen und dich in Thematiken einzuarbeiten. Dort kann dir auch der StuRa weiterhelfen, der z. B. Fortbildungsmaßnahmen für die Studienkommissionsarbeit anbietet.

Prinzipiell gilt: Jeder kann in jedes Gremium gewählt werden! Wir beschränken uns zunächst auf die Gremien, in denen auch studentische Mitglieder sitzen, da wir annehmen, dass du als Erstsemester noch keinen Professorentitel hast und demzufolge keine Chancen hast, Rektor zu werden.

Auf den Seiten des Wahlamtes findest du alle Wahlordnungen sowie Fristen, Termine und Wahlergebnisse.

Die Vertreter der Fachschaftsräte werden durch die Mitglieder der entsprechenden Fachschaften gewählt. Die gewählten Kandidaten, also die FSR, treten anschließend in einer ersten Sitzung zusammen und wählen – wieder aus den Reihen der Studentenschaft der jeweiligen Fachschaft die Vertreter für den Studentenrat. Wie viele Mitglieder jeder FSR für den StuRa wählen kann, hängt von der Größe der Fachschaft ab und ist in der Wahlordnung der Studentenschaft festgelegt.

Die Vertreter für den Fakultätsrat sowie für den Senat werden nach der Wahl-



Wettervorhersage Teil 2: Hoch fliegende Schwalben, Spinnen bei der Arbeit im Netz sowie abends quakende Frösche und zirpende Grillen deuten dagegen auf gutes Wetter hin. Ebenfalls gute Wetteraussichten versprechen starker Tau, ein grauer Morgenhimmel, Wind aus Osten sowie Abendrot.



ordnung der Universität direkt, das heißt von allen Studenten, gewählt. Um Mitglied des Fakultätsrates zu werden, musst du dieser Fakultät angehören. Ein Mathematiker kann sich zum Beispiel nicht für den Fakultätsrat der Maschinenbauer bewerben.

Die drei studentischen Plätze des Senats sind nicht an Fakultätszugehörigkeit gebunden und auch hier kann sich prinzipiell jeder zur Wahl stellen.

Gleiches gilt für den Erweiterten Senat mit sieben studentischen Mitgliedern. Der Senat wählt schließlich die Vertreter derjenigen Kommissionen, die er zuvor eingerichtet hat – also die Kommission für Lehre und Studium (KLS) und die Kommission für Forschung und Förderung des wissenschaftlichen Nachwuchses (KFF). Auch hier kannst du dich engagieren, wenn du in keinem weiteren Gremium aktiv bist. Eine Besonderheit bildet der Wahlausschuss; dessen Wahlen etwas versetzt stattfinden. Um hier Mitglied zu werden, darfst du keinem anderen Gremium angehören und auch nicht für eines kandidieren.

Fakultätsebene

Ähnlich einer Familie umschließt die Fakultät ähnliche Fachgebiete. Als Familienoberhäupter wirken dabei der Fakultätsrat, der Dekan und dessen Dekanat.

Fakultätsrat

Der Fakultätsrat ist für alle Angelegenheiten der Fakultät zuständig, so z.B. den Erlass von Studien- und Prüfungsordnungen, Vorschläge für die Einrichtung, Änderung oder Aufhebung von Studiengängen, die Sicherung des Lehrangebotes, die Evaluation der Lehre, die Koordinierung der Forschungsvorhaben und Zielvereinbarungen mit dem Rektorat.

Je nach Größe variieren die Anzahl der studentischen Vertreter und der vertretenen Hochschullehrer sowie wissenschaftlichen bzw. nicht-wissenschaftlichen Mitarbeiter. Der Dekan führt den Vorsitz und hat wie auch die Pro- und Studiendekane eine beratende Funktion.

Dekan

Der Dekan wird auf Vorschlag des Rektors im Fakultätsrat gewählt. Er fungiert als Leiter der Fakultät und ist mit Aufsichts- und Weisungsrecht ausgestattet. Gleichzeitig vollzieht er die Beschlüsse des Fakultätsrates und ist diesem gegenüber verantwortlich. Letztendlich stimmt er mit dem Rektor die Zielvereinbarungen der Fakultät ab.

Dem Dekan untersteht das Dekanat, welches die Prodekane, die Studiendekane sowie den Dekanatsrat umschließt.

Studienkommissionen

Die Studienkommission ist eine ständige Kommission des Fakultätsrates und das einzige paritätisch besetzte

Gremium der Hochschule. Paritätisch, das heißt, die Anzahl der Studenten ist gleich der der Professoren, wissenschaftlichen und nicht-wissenschaftlichen Mitarbeiter. Deshalb ist es auch das wichtigste Gremium der akademischen Selbstverwaltung in Bezug auf studentische Teilhabe.

Die Studienkommissionen werden für jeden Studiengang eingerichtet und sind zuständig für die Beratung des Fakultätsrates bei der Durchführung und Organisation des Lehr- und Studienbetriebes. Sie kümmern sich um die Überarbeitung der Studienordnungen und allgemein alle Dinge, die den Studienablauf verändern.

Prüfungsausschuss

Der Prüfungsausschuss ist vielen Prüfungsordnungen zufolge die „Behörde für alle mit Prüfungsfragen zusammenhängenden Entscheidungen“. Er trifft alle Entscheidungen über Anrechnung von Prüfungsleistungen und Studienzeiten, Einstufungen sowie Zulassungen. Weiterhin erlässt er Beschlüsse über das Bestehen und Wiederholen von Prüfungen sowie Festlegungen zum Chancenausgleich. Auch Prüfungsinhalte, -örtlichkeiten, -zeiten und die Prüfungsformen werden hier festgelegt. Über Beschlüsse wird durch einfache Mehrheit entschieden.

Der Prüfungsausschuss agiert auf Grundlage der Prüfungsordnungen, die vom Fakultätsrat erlassen werden,

und berichtet als Fachausschuss über die Entwicklungen im Prüfungsgeschehen.

Er besteht meist aus drei Professoren, einem akademischen Mitarbeiter sowie einem studentischen Mitglied.

Universitäre Verwaltungsebene

Senat

Der Senat besteht aus bis zu 17 gewählten, stimmberechtigten Senatoren – mehrheitlich Hochschullehrer (zur Zeit neun) plus wissenschaftliche Mitarbeiter (drei) und sonstige Mitarbeiter (zwei), sowie studentische Vertreter (drei). Den Vorsitz führt der Rektor; allerdings haben der Rektor, die Prorektoren, der Kanzler, die Dekane und die Gleichstellungsbeauftragten lediglich beratende Stimmen und zählen somit zusätzlich zu den 17 stimmberechtigten Senatsmitgliedern.

Als eher beratendes Gremium bezieht der Senat zu vielen Bereichen des universitären Lebens Stellung und wird vor wichtigen Entscheidungen angehört. Dies betrifft z.B. die Schaffung neuer Studiengänge, die Erstellung des Uni-Haushaltes, die Evaluierung der Hochschulentwicklung oder die der Studiengänge.



Orientierung: Norden finden: den kleinen Stundenzeiger einer Zeigeruhr zur Sonne richten und den Winkel zur Zwölfuhrmarke halbieren. Die Halbierungslinie zeigt dann genau nach Süden - vormittags links, nachmittags rechts von der Zwölfuhrmarke.



Erweiterter Senat

Der Erweiterte Senat besteht aus den 17 gewählten Mitgliedern des Senats sowie aus weiteren 34 stimmberechtigten Vertretern. Unter den Mitglieder des Erweiterten Senats befinden sich wiederum Professoren, akademische oder sonstige Mitarbeiter – und direkt von der Studentenschaft gewählte studentische Vertreter. Auch hier wohnen der Rektor, die Prorektoren, der Kanzler, die Dekane und der Gleichstellungsbeauftragte oftmals beratend bei.

Der Erweiterte Senat entscheidet über die (Ab-)Wahl des Rektors und die Annahme und Änderung der Grundordnung der Universität. Da das keine Themen sind, die durchgängig besprochen werden müssen, tritt er eher seltener zusammen und spielt eine dementsprechende Rolle.

Rektorat

Zusammengesetzt aus dem Rektor, dem Kanzler und drei Prorektoren beschäftigt sich das Rektorat mit allen grundlegenden Dingen, wie z. +B. der allgemeinen Verwaltung, Personalfragen, Strukturplanungen (Einrichtung, Aufhebung, Änderung von Studiengängen oder zentralen Einrichtungen), dem Bau- und Ausstattungsbedarf der Uni oder dem Wirtschaftsplan. Dabei arbeitet es auch mit anderen Hochschulen zusammen.

Der Rektor bestimmt als Vorsitzender die Richtlinien des Rektorats, ist Re-

präsentant der Hochschule und hat die innere Ordnung der Hochschule zu wahren.

Hochschulrat

Der Hochschulrat gibt Empfehlungen zu Profilbildung und Verbesserung der Leistungs- und Wettbewerbsfähigkeit der Hochschule und stellt Grundsätze zur Verteilung der Haushaltsmittel und Stellen auf. Ferner ist er zuständig für die Erstellung des Vorschlags für die Wahl des Rektors und zahlreiche andere Dinge. Der Hochschulrat besteht aus sieben Mitgliedern – vier davon vom Senat benannt; die drei übrigen Mitglieder werden vom Sächsischen Staatsministerium für Wissenschaft und Kunst benannt.

Politische Hochschulgruppen

amnesty international

Amnesty International Chemnitz ist eine der ältesten ostdeutschen Amnesty-Gruppen.



Heute zählen wir 12 Mitglieder und freuen uns über jedes neue Gruppenmitglied, das uns bei unserer Arbeit unterstützt.



Orientierung: Allein stehende Bäume neigen sich zum Beispiel nach Südosten (denn der Wind drückt in unseren Breiten meist aus Nordwesten). Auf der Südostseite finden sich deswegen auch die längeren Äste, auf der Nordwestseite eines Baumstamms dagegen Moose und Flechten, weil dorthin meistens der Regen peitscht.



Durch öffentlichkeitswirksame Aktionen versuchen wir auf Menschenrechtsverletzungen aufmerksam zu machen. In der jüngeren Vergangenheit organisierten wir Lesungen, Vorträge sowie Film- und Diskussionsabende.

Ein erfolgreiches Projekt war und ist die Menschenrechtsbildung. Sowohl an Chemnitzer Schulen als auch in Jugendclubs organisieren wir zusammen mit *Arthur e. V.* Veranstaltungen zu Themen wie allgemeine Menschenrechte oder zu Kinder- und Jugendrechten im Speziellen.

CampusGrün

www.tu-chemnitz.de/stud/gruppe/gruen
ggh-info@tu-chemnitz.de



Du willst dich für eine gerechte und ökologische Welt engagieren?

Dann bist du bei uns genau richtig! Wir mischen uns ein und zeigen vor allem an der Uni Stacheln.

Wir treffen uns alle zwei Wochen, um zu diskutieren und Aktionen oder Thementage zu planen.

Nutze auch du die Chance, dich direkt und persönlich mit deinen eigenen Ideen für ein grünes Leben auf dem Campus einzusetzen!

Gemeinsam für eine demokratische, ökologische und soziale Hochschule, in der für Rassismus und Chauvinismus kein Platz ist.

Lust bekommen? Wir freuen uns auf dich!

Libérale Hochschulgruppe

www.tu-chemnitz.de/lhg
tina.hausotter@hotmail.de

Wir sind eine kleine Gruppe (es dürfen gern mehr werden), die sich regelmäßig trifft, um sich über die aktuellen politischen Geschehnisse auszutauschen und verschiedene Aktionen auf die Beine zu stellen... Uns verbindet eine liberale Grundhaltung, was aber keineswegs zu eintönigen und einstimmigen Diskussionen führt.

Hast du ebenfalls Interesse am politischen Diskurs? Dann kommt vorbei und findet heraus, ob wir zu dir passen. Für deine Ideen und Anregungen sind wir offen. Wir würden uns freuen, bald mit dir in Kontakt zu treten.



UNICEF

Wencke Deubach – wencke310186@aol.com

UND

Martin Boldt – martin_boldt@gmx.de
unicef-hsg@tu-chemnitz.de
www.tu-chemnitz.de/unicef_hsg

Seit über 60 Jahren setzt sich UNICEF, das Kinderhilfswerk der Vereinten Nationen, weltweit für die Rechte der Kinder ein. Auch Studentinnen und Studenten der TU Chemnitz leisten ihren Beitrag zur Unterstützung der Ziele von UNICEF. Die



Hochschulgruppe arbeitet eng mit der Chemnitzer UNICEF-Arbeitsgruppe zusammen, beispielsweise in Form von Schulprojekten. Darüber hinaus organisieren wir Themenabende, Informationsveranstaltungen und Ausstellungen sowie Unterschriften- und Spendenaktionen. Interessierte und engagierte Mitstreiter sind bei uns jederzeit herzlich willkommen. Wir freuen uns auf deine Unterstützung bei der Projektarbeit – jeder kann sich entsprechend seiner Interessen und Stärken einbringen.

GEW

Torsten Steidten – chtern@gmx.de
marco.unger@s2001.tu-chemnitz.de
www.wissenschaft.gew.de/Sachsen_Hochschule_und_Forschung.html
www.tarifni.de

www.studentsatwork.org

Die Gewerkschaft Erziehung und Wissenschaft hat an der TU eine eigene Hochschulgruppe. Wir beschäftigen uns zum Beispiel mit Problemen, die auftreten, wenn du als studentische oder wissenschaftliche Hilfskraft an der TU beschäftigt bist oder anderswo arbeitest. Hierfür arbeiten wir eng mit der Tarifinitiative zusammen. Wir sind beteiligt an der Jobberatung Students@work, die im StuRa? regelmäßig angeboten wird. Ein anderer Schwerpunkt für die GEW sind Themen rund ums Studium und



die studentische Mitbestimmung an der Hochschule. Weitere Informationen gibt es im Internet. Wenn du Interesse hast, mitzumachen kannst du dich an unsere Ansprechpartner wenden.

BdWi – Bund demokratischer Wissenschaftlerinnen und Wissenschaftler
mung@hrz.tu-chemnitz.de
www.bdwi.de

Seit seiner Gründung 1968 engagiert sich der BdWi für eine Wissenschaft in gesellschaftlicher Verantwortung. Er bezieht auf Kongressen in wissenschaftlichen Publikationen und politischen Stellungnahmen öffentlich Position zu Fragen von Wissenschaft, Forschung und Hochschulentwicklung. Im BdWi haben sich Natur-, Geistes- und SozialwissenschaftlerInnen zusammengeschlossen. Sie alle verbindet ihr gemeinsames Interesse an einer emanzipatorischen Wissenschafts- und Bildungspolitik.

Regelmäßige Publikationen wie die Forum Wissenschaft sowie die aktuellen Studienhefte bereichern das Angebot genauso wie die zahlreichen Seminare. An der TU Chemnitz kannst du dich gern an die Ansprechpartner vor Ort wenden oder dich im Internet informieren.

RHG – Rote Hochschulgruppe
rhg.noblogs.org
rhg@hush.com



Wasser gewinnen Teil 1: Mit einer „Sonnendestille“ kannst du selbst in der Wüste Wasser gewinnen: deshalb immer eine glatte Plastikfolie mit einer Kantenlänge von etwa eineinhalb Metern dabei haben.



Nicht Weiterlesen!

Du lebst in deiner kleinen Uniwelt mit vollen Seminaren, verdeckten Studiengebühren und BAföG-Rückzahlung? Du gehst aus der Haustür und siehst alles in rosarot? Dann ist die RHG wohl nichts für dich! Wir setzen uns kritisch mit bestehenden Machtverhältnissen auseinander.

Uns verbindet die Idee einer emanzipatorischen Gesellschaft, in der Antifaschismus, Demokratie, Frieden und die gleichberechtigte Teilhabe Aller konsequent gelebt werden. Wir setzen uns für freien Zugang zu Bildung und selbstbestimmtes Lernen und Lehren ein.

Wenn dein Kopf nicht nur zum Tragen einer Mütze taugt, du etwas verändern willst und Anschluss an verrückte Leute suchst, die seit Jahren darüber nachdenken, was links ist, dann komm vorbei.

Rosa-Luxemburg-Club Chemnitz

Der RLC Chemnitz ist ein Projektpartner der Rosa-Luxemburg-Stiftung. Von ihr erhält er ein kleines finanzielles Kontingent, mit dem er rund um die TU linkspolitische Bildung (im weitesten Sinne) organisiert.

Gefördert werden vor allem Veranstaltungen, die im Verdacht stehen, durch Analyse und Kritik der verschiedenen Aspekte des warenproduzierenden Systems wegbereitend für dessen

RLC Chemnitz
Rosa Luxemburg Club

Überwindung zu wirken. Affinitäten zu irgendwelchen staatstragenden Wahlvereinen (Parteien) bestehen nicht.

Finanzen



Miete zahlen, Einkaufen, Unimaterialien oder auch abends mal noch was trinken gehen ... will alles finanziert werden. Und da kann es ganz schnell sein, dass am Ende des Geldes noch ziemlich viel Monat übrig ist. Um Abhilfe zu schaffen, gibt es verschiedene Möglichkeiten. Als erstes solltest du sicherstellen, ob du Anspruch auf BAföG hast – das trifft immerhin auf 40% aller Studenten zu. Eine weitere Möglichkeit ist ein Stipendium. Und wenn alles nichts hilft: dann vielleicht ein Nebenjob? Für kurzfristige finanzielle Engpässe oder Notfälle gibt das Studentenwerk auch Überbrückungsdarlehen oder Unterstützung aus Notfonds. Nähere Informationen über alles, was mit Studienfinanzierung



Wasser gewinnen Teil 2: Einfach ein Loch schaufeln – es sollte einen Meter tief sein und einen Durchmesser von einem Meter haben. In die Mitte stellst du ein Gefäß.

zu tun hat, findest du auf den folgenden Seiten.

Informationen über Sozialhilfe, Wohngeld, den Internationalen Studentenausweis oder die Semestergebühren-Rückerstattung sind hier nicht extra aufgeführt. Weitere Informationen dazu findest du auf der Webseite des Studentenwerkes (S. 21) unter „Soziales“. Alle weiteren Fragen kannst du außerdem in der Sozialberatung des Studentenwerkes oder im Studentenrat, Referat *BAföG & Soziales* loswerden.

Ein Studentenkredit ist immer die letzte Möglichkeit der Finanzierung. Wenn du mit dem Gedanken spielst, einen zu beantragen, dann informiere dich am besten zuvor in der BAföG-Beratung des StuRa.

Tipp: Unabhängig deiner sonstigen Finanzierung, bekommst du als Student auch an vielen Stellen Vergünstigungen. Egal ob im Schwimmbad, Museum, Kino, bei Zeitschriftenabos oder dem Kauf von Software, mit Hilfe deines Studentenausweises oder einer aktuellen Immatrikulationsbescheinigung kannst du oft richtig Geld sparen.

Jobs

Neben Unterstützung durch die Eltern oder BAföG kannst du dir auch durch einen Studententjob etwas dazu zu verdienen. Im Grunde gibt es zwei

Möglichkeiten: an der Uni als studentische Hilfskraft – umgangssprachlich auch HiWi genannt – arbeiten oder du suchst dir etwas außerhalb der Uni.

Jobben als HiWi

Die meisten HiWi-Jobs gibt es für Lehre und Forschung, hier kannst du bei deinen Profs die Homepage pflegen, Bücher kopieren, recherchieren oder bei Projekten am Lehrstuhl helfen. In der Regel sind diese Verträge auf eine kurze Zeit befristet, meist für wenige Monate bis ein Semester und haben einen Umfang von 10–80 Stunden pro Monat. Freie Stellen werden bei den jeweiligen Fakultäten bekannt gegeben (Aushänge, Internet, ...) oder im Stellenportal der Uni (www.tu-chemnitz.de/tu/stellen.php). Aber es lohnt sich auch, einfach mal nachzufragen. Als HiWi verdienst du 8,38€ pro Stunde. Welche Rechte du hast, wieviel Urlaub dir zusteht und was du machen solltest, wenn du mal krank bist und die Lohnfortzahlung im Krankheitsfall in Anspruch nehmen musst, findest du auf der Homepage des Dezernats für Personal (www.tu-chemnitz.de/verwaltung/personal). *Wichtig:* Wenn du deinen Bachelor abgeschlossen hast und während deines Masterstudiums als HiWi arbeitest, steht dir ein höherer Stundenlohn zu. Beachten solltest du aber, dass diese Arbeitszeiten von deiner maximalen Arbeitszeit im Hochschulbereich abgezogen werden. Du

darfst insgesamt vor einer Promotion nur 6 Jahre an der Uni arbeiten, und da eine Promotion realistisch gesehen vier bis fünf Jahre dauert, solltest du das bedenken.

Auch das Studentenwerk bietet in der Mensa immer wieder Stellen an, sei es an der Essensausgabe oder in der Vorbereitung. Auch hier gilt der normale Tarifvertrag. Wenn du nicht weißt, welche Klasse dort für dich zutrifft, oder das Gefühl hast, weniger zu bekommen als dir zusteht, kannst du dich an den Studentenrat (Seite 63) wenden.

Allgemeine Arbeitssuche

Jobs in der Stadt und anderswo sind noch wesentlich vielfältiger. Auch hier besteht die Möglichkeit, über einen kürzeren Zeitraum zu arbeiten, z.B. als Urlaubsvertretung, Aushilfe, o.Ä., es gibt jedoch auch Stellen über größere Zeiträume. Suchst du einen solchen Job, ist es hilfreich, sich an den diversen schwarzen Brettern der Uni umzuschauen. Die meisten Jobangebote für Studenten landen aber auf der Uni-Seite (www.tu-chemnitz.de/studium/angebotdb). Nachschauen kannst du auch beim Studentenrat (Seite 63), dem Studentenwerk (Seite 21), deinem Fachschaftratsrat oder dem *Career Service*. Der Stundenlohn für Studenten liegt zwischen 5€ beim Kellnern bis 15€ im Ingenieurbereich.

Was du dazu verdienen darfst, wenn

du zusätzlich BAföG bekommst und was du dabei genau beachten musst, erfährst du im Studentenrat bei der *students@work*-Beratung (Seite 63).

Stipendien

Mittlerweile gibt es in Deutschland zwölf Begabtenförderwerke, die Stipendien an Studenten vergeben. Da sich prinzipiell jeder Student um ein Stipendium bewerben kann, solltest auch du dich von der Bezeichnung „Begabtenförderwerk“ nicht abschrecken lassen und dich einfach bewerben.

Wie bekomme ich ein Stipendium?

In der Regel gilt: Initiativbewerbung. Das heißt, dass du deine Bewerbung zum nächstmöglichen Stichtag an die jeweilige Stiftung schickst. Die Stichtage erfährst du auf der Website des jeweiligen Förderwerks. Bei der Studienstiftung des Deutschen Volkes und der Hans-Böckler-Stiftung gibt es zusätzlich die Möglichkeit, vorgeschlagen zu werden. Wenn du dich bei einer Stiftung bewirbst, solltest du am Anfang deines Studiums stehen, da viele Förderwerke Studenten nur fördern, wenn sie noch mindestens drei Semester studieren. Daher gilt: Je eher, desto besser. Du kannst dich sogar schon bewerben, bevor du dein erstes Semester an der Uni begonnen hast.



Wasser gewinnen Teil 4: Die Sonne lässt den Morgentau als Wasserdampf nach oben steigen; der wiederum schlägt sich an der Unterseite der Folie nieder, rinnt abwärts und tropft in das bereitgestellte Gefäß.



Welche Voraussetzungen muss ich erfüllen, um gefördert zu werden?

Jede Stiftung legt bei der Auswahl der Stipendiaten eigene Maßstäbe an. Allgemein solltest du dich jedoch gesellschaftlich engagieren und gute Noten mitbringen. Dazu brauchst du ein Empfehlungsschreiben eines Dozenten, eine aktuelle Notenübersicht und ein Motivationsschreiben. Welche Unterlagen genau gefordert werden, erfährst du aber auf der Website der jeweiligen Förderwerke.

Was bringt mir ein Stipendium?

Als Stipendiat bekommst du prinzipiell die gleiche Summe, die du auch als BAföG-Empfänger bekommst. Allerdings musst du davon nichts zurückzahlen. Diese Förderung ist davon abhängig, ob du einen BAföG-Anspruch hast oder nicht. Unabhängig davon bekommt jeder (zusätzlich) 80 € Büchergeld.

Neben dieser finanziellen Förderung bieten die Förderwerke unterschiedliche ideelle Förderprogramme an. Dazu gehören beispielsweise Seminare, Exkursionen und Praktikumsbörsen. Diese bilden die Basis, um mit anderen Stipendiaten in Kontakt zu treten und interessante Themenfelder kennen zu lernen.

Wo bekomme ich weitere Informationen?

Jedes Semester veranstalten die verschiedenen Förderwerke an der TU Chemnitz eine gemeinsame Informati-

onsveranstaltung. Wann diese stattfindet, erfährst du durch Aushänge in der Mensa oder unter: www.tu-chemnitz.de/stud/foerderwerke

Eine Liste von Begabtenförderwerken findest du unter www.stura.tu-chemnitz.de im Abschnitt *Fibel*.

BAföG

Hinter dieser Abkürzung verbirgt sich das Bundesausbildungsförderungsgesetz, welches regelt, unter welchen Bedingungen der Staat dein Studium finanziell unterstützt. 50% der Mittel erhältst du als Zuschuss – also geschenkt –, 50% als unverzinstes Darlehen, d. h. du musst es ohne zusätzlich anfallende Zinsen zurückzahlen.

Im Moment (Mai/Juni 2010) wird über eine Änderung des BAföG-Gesetzes beraten. Da wir nicht wissen, welche Änderungen angenommen werden, sind die zur Diskussion stehenden Sachverhalte mit einem * gekennzeichnet. Den aktuellen Stand der Gesetzesänderung kannst du direkt beim Ministerium für Bildung und Forschung unter www.bmbf.de/de/892.php überprüfen.

Wer bekommt BAföG?

Ob und wie viel BAföG du bekommst, hängt von deinem Einkommen und in der Regel von dem deines Lebenspartners (wenn vorhanden) und deiner Eltern ab. Des Weiteren musst du

deutscher Staatsbürger sein oder als Ausländer gewisse Bedingungen erfüllen. Bis auf wenige Ausnahmen darfst du außerdem zu Beginn des Studiums das 30. Lebensjahr noch nicht vollendet haben.* In einigen Sonderfällen gibt es auch die Möglichkeit, elternunabhängig BAföG zu bekommen. Dazu erkundigst du dich am besten bei deinem Bearbeiter im Studentenwerk oder beim Referat BAföG & Soziales im Studentenrat.

Der Antrag

Die entsprechenden Antragsformulare („Formblätter“) kannst du dir im Amt für Ausbildungsförderung des Studentenwerkes (Thüringer Weg 3, 1. Stock) auch außerhalb der Öffnungszeiten abholen, oder im Internet unter www.das-neue-bafog.de herunterladen. Wenn du noch nicht genau weißt, an welcher Hochschule du studieren wirst, kannst du den Antrag trotzdem schon bei einem der Studentenwerke abgeben. Diese leiten ihn intern weiter, falls du doch nicht an dieser Uni studierst. Da BAföG nicht rückwirkend gezahlt wird, solltest du den Antrag bis spätestens zum letzten Tag desjenigen Monats abgeben, ab welchem du das Geld bekommen möchtest (i.d.R. Oktober). Die Bearbeitung dauert um die 3 Monate, deshalb ist es empfehlenswert, den Antrag möglichst zeitig zu stellen. Die Bewilligung erfolgt für ein Jahr, also 2 Semester, dann musst du einen neu-

en Antrag stellen. Wenn beim Ausfüllen des Formulars Fragen auftauchen, kannst du im „Faltblatt BAföG“ des Studentenwerkes nachschauen oder deinen Sachbearbeiter fragen. Wichtig ist, dass sich deine persönlichen Angaben auf deine aktuelle finanzielle Situation beziehen, die Einkommensverhältnisse deiner Eltern jedoch auf das vorletzte Kalenderjahr vor Beginn der Förderung. Mit Hilfe des Formblattes 7 kannst du die aktuellen Einkommensverhältnisse deiner Eltern zur Berechnungsgrundlage machen, wenn das für dich einen Vorteil ergibt.

Wenn du BAföG bekommst, darfst du nebenher natürlich trotzdem arbeiten. Bist du in einer geringfügigen Beschäftigung (Minijob) abhängig beschäftigt, also irgendwo angestellt, darfst du bis zu 4800€ brutto im Jahr verdienen, ohne dass es auf das BAföG angerechnet wird.

Folgende Änderungen solltest du beim BAföG-Amt melden, weil es sonst sein kann, dass du Geld zurückzahlen musst:

- :: Abbruch, Unterbrechung des Studiums oder Fachrichtungswechsel
- :: neue Wohnung
- :: neue Bankverbindung
- :: eigenes Einkommen
- :: Änderungen in der Ausbildung der Geschwister, deren Einkommen/Anzahl
- :: Änderung der Familienverhältnisse, z. B. Scheidung deiner Eltern
- :: Heirat



Wasser gewinnen Teil 6: Etwas luxuriöser funktioniert die Wassergewinnung mit einer leeren Konservendose: in die obere Hälfte Löcher bohren und die Dose in eine passgenau gegrabene Kuhle stellen. Das durch die Löcher eindringende Wasser sammelt sich dann in der unteren Hälfte der Dose.



Förderungshöchstdauer (FHD)

Die Förderungshöchstdauer deckt sich im Normalfall mit der Regelstudienzeit. Das bedeutet, dass du nicht mehr gefördert wirst, sobald du länger als in deiner Studienordnung geplant, studierst. Allerdings gibt es auch hier Ausnahmen. Beispielsweise wird dir, wenn das Studienende absehbar ist (Beginn der Abschlussarbeit vier Monate nach FHD), mit einem unverzinslichen Darlehen geholfen. Außerdem kannst du dir Gremienarbeit, wie beispielsweise im FSR, im StuRa oder im Senat anrechnen lassen und bis zu zwei oder sogar drei Semester länger BAFÖG bekommen. Auch die ehrenamtliche Mitarbeit in Initiativen und Hochschulgruppen kannst du dir in einigen Fällen anrechnen lassen. Nähere Informationen bekommst du bei deinem Bearbeiter im Studentenwerk oder beim Referat BAFÖG & Soziales im Studentenrat.

Studienwechsel

Um nach einem Fachrichtungswechsel weiterhin BAFÖG zu erhalten, musst du deine Entscheidung schriftlich begründen. Die Anforderungen an die Begründung hängen dabei von deiner Semesterzahl ab, und je länger die Ausbildung bis dahin gedauert hat, umso höher sind die Anforderungen an die „Begründung“ und desto geringer die Chance auf Anerkennung der Gründe. Werden

diese nicht anerkannt oder wechselst du den Studiengang ohne speziellen Grund wird dein weiteres Studium nicht mehr durch BAFÖG gefördert.

Kommst du bis zum Ende des dritten Semesters deines ersten Studiums zu dem Entschluss, dass du wechseln möchtest, reicht ein so genannter „wichtiger Grund“ als Erklärung. Aus Sicht des BAFÖG-Amtes sind das:

- :: Neigungswandel, z.B. doch eher Interesse an Menschen anstatt für Technik
- :: mangelnde intellektuelle Eignung (Scheitern in Prüfungen)
- :: mangelnde psychische oder körperliche Eignung für einen Studiengang oder die anschließende Berufsausübung (z.B. Allergien gegen bestimmte Chemikalien)
- :: Wandel der Weltanschauung oder Konfession (z.B. bei Theologiestudenten)

Die Zeit, um die sich dein Studium durch den Wechsel verlängert, wird nach dem Ende der „normalen“ Förderungshöchstdauer (gerechnet vom ersten Semester des ersten Studiums) nur noch durch ein verzinsliches Darlehen gefördert.* Kannst du allerdings einen unabweisbaren Grund für deinen Wechsel vorweisen, so wird dein neuer Studiengang bis zum Ende der Förderungshöchstdauer für diesen Studiengang normal gefördert. Ein solcher unabweisbarer Grund muss in der Person des Auszubildenden

liegen und die Fortführung des Studiums unmöglich machen, wie wenn z. B. bei einem Chemiestudenten eine Allergie festgestellt wird.

Wie genau du bei einem Studiengangwechsel vorgehst, was du dabei beachten solltest und ob es eventuell sinnvoll ist, ein Urlaubssemester einzulegen, erfragst du am besten bei deinem BAföG-Bearbeiter.

Leistungsnachweis

Nach dem 4. Semester steht der Leistungsnachweis an. Dieser bescheinigt dir deinen Leistungsstand – gemessen an dem, was für deine Studienrichtung üblich ist (siehe Prüfungsordnung). In den meisten Fachrichtungen ist es für einen positiven Leistungsnachweis nicht unbedingt erforderlich, dass du sämtliche bis dahin geforderten Prüfungen bestanden hast, es ist jedoch gut, beim Prüfungsamt vorher noch mal genau nachzufragen. Bei einem negativen Leistungsnachweis wird die Förderung durch das BAföG eingestellt, und zwar so lange, bis du wieder den geforderten Leistungsstand erreicht hast. Es lohnt sich allerdings nachzufragen, aus welchen Gründen du Leistungsnachweise auch später einreichen kannst. Das erfährst du in der BAföG & Soziales-Beratung des Studentenrates oder bei deinem Bearbeiter im Studentenwerk.

Was will der Staat zurück?

Grundsätzlich gilt, dass sämtliche als Darlehen geleisteten Förderungsbeiträge zurückzuzahlen sind, also 50%. Allerdings wurde bei der BAföG-Reform im April 2001 beschlossen, den maximal zurückzuzahlenden Betrag auf 10 000 € zu begrenzen. Verwaltet werden diese Beiträge durch das Bundesverwaltungsamt (BVA) in Köln und später von selbigem auch eingezogen. Daher musst du diesem Amt auch immer deine aktuelle Adresse mitteilen – ansonsten findet es dich auf deine Kosten.

Erst fünf Jahre nach Ende der Regelstudienzeit wird sich das BVA bei dir melden und dir die Höhe der Rückzahlungssumme mitteilen. Gegen diesen Bescheid kannst du, sollte etwas nicht korrekt sein, innerhalb eines Monats Widerspruch einlegen. Um dich zum fleißigen Studieren zu animieren, hat sich das BVA ein paar Gründe für Ermäßigungen einfallen lassen. So verringert sich der Betrag z.B. wenn du vier oder zwei Monate vor der Förderungshöchstdauer fertig wirst oder zu den besten 30% deines Studienganges gehörst.* Dafür musst du innerhalb eines Monats, nachdem du den Bescheid über die Rückzahlung erhalten hast, einen Antrag an das Bundesverwaltungsamt stellen. Bei geringem Einkommen und eigenen Kindern unter zehn Jahren werden die zu zahlenden Beträge sogar teilweise erlassen. Der noch zu zahlende Anteil ist in Raten von mindestens

105 € (monatlich) über einen Zeitraum von maximal 20 Jahren zu erstatten. Zahlst du die Summe vorzeitig zurück – in einer Summe oder in großen Teilbeträgen – können dir ebenfalls 8 bis 50% des Gesamtbetrags erlassen werden. Wählst du diesen Weg, greift allerdings die Höchstgrenze von maximal 10000 € nicht mehr. Für Studenten, die während ihres ganzen Studiums den Höchstsatz bezogen haben, lohnt sich die Rückzahlung auf einen Schlag also eher nicht.

Kindergeld

Anspruch auf Kindergeld hast du, solange du dich in Ausbildung befindest und das 25. Lebensjahr noch nicht vollendet hast. Dieser Zeitraum verlängert sich um abgeleistete Pflichtdienstzeiten wie z. B. Wehrdienst. Gezahlt wird es bis zu vier Monate auch in Übergangszeiten zwischen zwei Ausbildungsabschnitten, beispielsweise zwischen Abitur und Beginn des Studiums.

Ab der Vollendung des 18. Lebensjahres musst du bei der zuständigen Familienkasse einen schriftlichen Antrag stellen, um weiterhin Kindergeld zu erhalten.

Du musst dort Beginn und Ende deiner Ausbildungszeit melden und in jedem Semester deine aktuelle Immatrikulationsbescheinigung vorlegen. Für das erste und zweite Kind beträgt die Höhe

des Kindergeldes jeweils 184 € pro Monat, für das dritte 190 € pro Monat und für jedes weitere jeweils 215 € pro Monat. Hast du 2 oder mehr Geschwister, wird bei der Auszahlung pro Kind i. d. R. der Mittelwert gebildet, jedes Kind bekommt also gleichviel.

Ob du berechtigt bist, Kindergeld zu erhalten, hängt außerdem noch von deinem Einkommen ab. Seit 2010 liegt die Höchstgrenze bei 8004 € brutto im Jahr. BAföG zählt in Höhe des Zuschusanteils als Einkommen, bei Studenten also zu 50%. Bankdarlehen sind nicht relevant. (Halb-)Waisenrente und Einkommen aus Kapitalerträgen (Zinsen) dagegen zählen hier zu 100% als Einkommen. Musst du selbst Sozialversicherungsbeiträge zahlen, kannst du diese von deinem Gesamteinkommen abziehen. Allerdings solltest du die Einkommensgrenze nach Möglichkeit nicht voll ausreizen, da das komplette Kindergeld gestrichen wird, wenn man sie auch nur um einen Cent überschreitet. Wird die Ausbildung wegen Erkrankung oder Mutterschaft nur vorübergehend unterbrochen, wird das Kindergeld grundsätzlich weiter gezahlt, nicht jedoch während des Bezuges von Erziehungsgeld bzw. während der Elternzeit.

Mobil



In einer neuen Stadt ist es meistens wie im Dschungel. Es gilt: Fressen oder gefressen werden. Für Chemnitz bedeutet das eigentlich: Gewinne den Kampf gegen Nahverkehr & Co. Das ist nach einiger Zeit viel einfacher, als es am Anfang scheint. Im folgenden Kapitel findest du dazu alle wichtigen Infos über Verkehrsmittel, dein Semesterticket und Tipps, von A nach B zu kommen.

Wegweiser – mit welcher Linie wohin?

In diesem Wegweiser findest du Informationen darüber, mit welcher Linie

du welchen Uniteil am besten erreichst. Was du in welchem Uniteil findest, z.B. welche Ämter oder Studiengänge, kannst du auf Seite 20 nachlesen.

Uniteil 1 Straße der Nationen

Das große StraNa-Gebäude, in dem hauptsächlich die Naturwissenschaftlichen Studiengänge angesiedelt sind, ist zentral in der Innenstadt gelegen und durch die unmittelbare Nähe zum Omnibusbahnhof und Hauptbahnhof gut zu erreichen. Du kannst am Omnibusbahnhof Bus 23, 32 oder Hbf Straßenbahnen 4, 6, 522 und Bus 32 nutzen. Vom Omnibusbahnhof gibt es außerdem viele Regionalbuslinien, mit diesen du oft auch in Chemnitz schneller bist – zum Beispiel die 637, 639 und 650 Richtung Mittweida und die 210 Richtung Oberwiesenthal und die 211 über Burkhardtsdorf nach Zwönitz. Zum Campus Reichenhainer Straße und dem Uniteil der Erfenschlager Straße besteht eine Verbindung durch den Bus 51 bzw. E51 von der Haltestelle Schillerplatz. Auch die Regionalbuslinie 208 vom Omnibusbhf verbindet die Uniteile StraNa, den Campus Reichenhainer Straße und dem Uniteil Erfenschlag.

Uniteil 2 Reichenhainer Straße

Die beste und schnellste Anbindung in die Innenstadt (auch zum Uniteil Straße der Nationen) und Richtung Erfenschlager Straße ist Bus 51 bzw. E51. Beim



Pendeln zu Stoßzeiten kann es dabei allerdings recht eng und voll werden. Am besten die Haltestellen TU Reichenhainer Straße und TU Campus/Thüringer Weg (bei NHG und Mensa) und für Seminarräume der Ebertstraße – Haltestelle Ebertstraße nutzen.

Von manchen Wohnheimen bietet sich allerdings auch die Straßenbahnlinie 2, Haltestelle Gutenbergstraße in Richtung Stadtzentrum an.

Auch die Regionalbuslinie 208 kann zum und vom Campus Rh genutzt werden. Sie verbindet den Omnibusbahnhof, und damit die StraNa, die Reichenhainer Straße und den Erfenschlag.

Uniteil 3 Erfenschlager Straße

Nur vier Haltestellen vom Campus Reichenhainer Straße mit dem Bus stadtauswärts befindet sich der Uniteil Erfenschlager Straße.

Zusätzlich zum Bus 51 bzw. E51 und der Linie 208 (siehe Reichenhain) hast du die Möglichkeit, den Bus 53 (Altchemnitz-Einsiedel) zu nehmen.

Eine weitere Möglichkeit ist die Erzgebirgsbahn vom Hauptbahnhof über Süd bis Reichenhain bietet sich vor allem beim Pendeln von der Straße der Nationen bis Erfenschlag an. Auch diese Strecke kannst du mit deinem Semesterticket nutzen.

Uniteil 4 Wilhelm-Raabe-Straße

Dieser Uniteil liegt nahe der Annaberger Straße. Mit Straßenbahn 5, 6 und

522 (Haltestelle Treffurthstraße) oder dem Bus 22 (ab Südbahnhof) kommst du allerdings schnell dorthin. Die Regionalbusse 210 und 211 bedienen diese Haltestelle auch.

Semesterticket

Als frischgebackener Student erhältst du spätestens kurz vor deinem Studium deinen Studentenausweis. Neben deinem Foto, Matrikelnummer und deinem Mensa- und Druckkonto enthält dieser eine weitere nützliche Funktion: Dein Semesterticket. Mit diesem kannst du dich das komplette Semester kostenfrei im Nahverkehr von Chemnitz bewegen. Der graue Aufdruck gibt dein Semester (WS10/11) und die gültige Tarifzone an (VMS13) und gilt als deine Fahrkarte. Dieser ist im ersten Semester vorgedruckt, in den folgenden musst du nach jeder Rückmeldung an TUC-Terminals den Aufdruck erneuern.

Die Beiträge für dein Semesterticket hast du bereits mit deinem Semesterbeitrag bezahlt – in diesem Semester 52,50 €. Die Mitglieder des Studentenrates verhandeln alle paar Semester einen neuen Geltungsbereich und die Kosten. Häufig wurde schon eine Erweiterung auf den ganzen VMS oder sogar Sachsen diskutiert aber dies hängt oft von Kostenänderungen ab. Deshalb führt der StuRa vor jeder Verhandlung eine neue Umfrage zu den Bedürfnissen der Studenten durch.

Derzeit kannst du das Ticket in der Ta-

tarifzone 13 des Verkehrsverbund Mittelsachsen (VMS) nutzen. Das Gebiet umfasst neben dem Chemnitzer Kerngebiet zusätzlich noch einige der Randgebiete. Der Geltungsbereich erstreckt sich im Westen von Grüna bis im Osten nach Ebersdorf. Im Norden endet die Tarifzone an der Wittgensdorfer Höhe und im Süden bei Einsiedel.

In besonderen Fällen (z.B. Praktikum, Urlaubssemester, Schreiben einer Abschlussarbeit, ...) kann eine Rückerstattung von Beiträgen für das Semesterticket beim StuRa beantragt werden, wenn du mehrere Monate außerhalb von Chemnitz verbringst. Wichtig ist, dass die Anträge so früh wie möglich eingereicht werden sollten – noch vor der Abwesenheit.

Informationen und Pläne der Tarifzonen findest du auf www.vms.de oder beim Studentenrat (Seite 63) im Referat Verkehr.

Mit Bus und Bahn

www.cvag.de

www.vms.de

In Chemnitz wird dich die CVAG (Chemnitzer Verkehrs AG) und einige andere Verkehrsunternehmen mit ihren Straßenbahnen, Bussen und Zügen in den nächsten Semestern begleiten.

Die CVAG ist Teil des VMS (Verkehrsverbund Mittelsachsen). Der VMS umfasst die Stadt Chemnitz, die Landkreise Erzgebirgskreis und Zwickau sowie Teile des Landkreises Mittelsachsen.

Dies ermöglicht dir praktischerweise einheitliche Fahrscheine und Fahrpreise im gesamten Geltungsbereich. Er erstreckt sich von Freiberg bis Zwickau in der Länge und von der tschechischen bis thüringischen Grenze in der Breite. Sogar Vejprty in Tschechien wird innerhalb des Verkehrsverbundes angefahren.

Das Bus- und Straßenbahnnetz in Chemnitz kann im ersten Moment recht unübersichtlich wirken, ist allerdings gar nicht so kompliziert: Sehr viele Bahnen und Busse treffen an der Zentralhaltestelle („Zenti“) aufeinander. Dort ist also ein Umsteigen in jede Richtung möglich. Vor Ort befindet sich das Informationsbüro der CVAG, in welchem du auch einen Gesamtfahrplan und Netzpläne erhalten kannst.

In Chemnitz verkehren neben den vier Straßenbahnen und 24 Buslinien auch vier Citybahnen bis Stollberg, Hainichen, Limbach-Oberfrohna, Burgstädt – außerdem besteht eine Verbindung und von Stollberg nach Meerane.

Mit dem Semesterticket kannst du kostenlos ein Fahrrad mitnehmen. In Chemnitz solltest du in Bussen den Stop-Knopf nicht vergessen zu drücken ansonsten kann es passieren, dass der Bus an deiner Haltestelle vorbeifährt. Ab 20 Uhr ist der Einstieg in Bussen nur beim Fahrer und nach Vorzeigen der Fahrkarte möglich.

Die Nummern der Buslinien geben den Takt an, erkennbar an der zweiten Zif-

fer. Die Hauptlinien (mit Endnummer 1) werden tagsüber von Montag bis Freitag im Zehn-Minuten-Takt angefahren. Die 2 als letzte Liniennummer (Bsp: Bus 72) verkehrt nur alle 20 Minuten, die Linie 23 (Zweite Ziffer eine 3) demzufolge nur alle 30 Minuten, und so weiter ...

Das in den Fahrplänen gekennzeichnete *R* (meist am Wochenende oder abends) bedeutet, dass an der Zentralhaltestelle Anschluss an beliebige Linien besteht („Rendezvous an der Zentralhaltestelle“)

Auch in der Nacht ist die Chemnitzer Verkehrslandschaft gut ausgebaut. Viele Linien werden auch als Nachtbus (mit anderer Nummerierung, erkennbar am N) im Stundentakt von 0 bis 4 Uhr angefahren. Die Nummerierungen sind jedoch anders und die meisten Strecken sind verändert. Start ist für alle Busse immer 0.10, 1.10, 2.10, 3.10 und 4.10 an der Zentralhaltestelle.

Mit dem Auto

Wenn du mit dem eigenen Auto zur Uni fährst, wirst du früher oder später Probleme mit der teilweise nur unzureichenden Parkplatzsituation zu tun haben. Wenn im Uniteil Wilhelm-Raabe-Straße und Erfenschlag gelegentlich auch genügend Parkplätze zur Verfügung stehen, sieht es allerdings in der StraNa mit Parkplätzen ganz schlecht aus. In der Reichenhainer Straße gibt es erfahrungsgemäß im Winter größere Probleme, wobei die Lage im

Sommer auch nicht wirklich rosig ist und es täglich einen neuen Kampf um die Parkplätze gibt. Wer kann, sollte also sein Auto stehen lassen und lieber auf den öffentlichen Nahverkehr, das Fahrrad oder die eigenen Füße setzen. Das schont ohnehin den engen Studentengeldbeutel – das Semesterticket bietet hier die günstigste Alternative von A nach B.

Mit dem Fahrrad

Die aus Radfahreraugen auf den ersten Blick wenig attraktive Stadt bietet auf den zweiten Blick keine ernsthaften Hindernisse: Die Steigungen sind mit modernen Rädern gut zu bewältigen und die Diebstahlrate ist vergleichsweise niedrig. Die Stadt versucht zwar, mit immer neuen Radwegen Radfahrer zu erfreuen, hat dabei aber manchmal keine glückliche Hand, denn einige Radwege etwa an großen Kreuzungen führen in unklare Situationen. Schneller als mit Bus und Bahn fährt man auf kurzen Strecken per Rad aber schon. Wenn man keine Lust mehr hat, kann man einfach in öffentliche Verkehrsmittel einsteigen und die Vorteile des Semestertickets nutzen, denn auch eine Fahrradmitnahme ist kostenlos. Einen Fahrradständer findet man in Chemnitz zwar nicht an jeder Ecke, aber es gibt genügend Ausweichmöglichkeiten, seinen Drahtesel anzuketten (Bäume, Laternen, ...). An der Uni sind diese dagegen zahlreich vorhanden.

Der Unisport bietet einige Radsportgruppen an. Wer mit anderen dem Radsport nachgehen möchte, dem sei auch der *Allgemeine Deutsche Fahrrad-Club (ADFC)* empfohlen. Dieser setzt sich dafür ein, dass die Straßen auch für Radfahrer frei bleiben und bietet darüber hinaus weitere Serviceleistungen wie etwa Radwanderkarten oder technische Unterstützung. Der Verkehr in Chemnitz ist dicht und schnell. Selbstbewusstes, aber korrektes Fahren schafft Sicherheit. Eine Fahrradkarte von Chemnitz gibt es kostenlos im StuRa-Büro. Darüber hinaus bietet der *VMS* eine Broschüre mit interessanten Radfahrstrecken an, die ebenfalls im StuRa zu finden ist. Plant man eine Radtour in die Umgebung lohnt sich ebenfalls ein Abstecher in die Stadtbibliothek im *TIETZ*. Das Kartenmaterial dort ist sehr umfangreich vorhanden. Eine schöne Tour ist der Rundweg um Chemnitz. Dieser verbindet unter anderem das *Wasserschloß Klaffenbach*, die *Talsperre Einsiedel*, das *Schloß Lichtenwalde* und *Rabenstein*. Die Broschüre „Mit dem Fahrrad durch Chemnitz“, kostenlos bei der Touristinformation erhältlich, hilft da weiter. An verschiedenen Ausleihstationen kann auch, wer kein Rad besitzt, die blauen „Chemnitzer Stadtfahräder“ gegen einen Pfand leihen.

ADFC Chemnitz, Henriettenstraße 5
www.adfc-chemnitz.de
Stadtfahräder
www.chemnitzer-gewoelbegaenge.de

Hilfe und Beratung



Ja, wie du siehst, geht es in der Uni und dem Studentenleben oft zu wie im Dschungel. Kaum bist du mit dem einen Bein im Sumpf stecken geblieben (Prüfungsstress, Hausarbeiten stapeln sich, ...) fängt es an zu regnen (WG blöd, Studentenjob gekündigt und die Süßigkeiten-Pakete von Mama schon lange aufgefuttern).

Du kannst natürlich anfangen, dich an unsere Überlebensstipps aus der Fußzeile zu halten und dir eine Hütte als Schutz vor dem Regen zu bauen. Oder du nimmst ganz einfach diesen Beratungswegweiser zur Hand.

Mithilfe verschiedenster Gremien und Anlaufstellen lässt sich fast jedes Problem lösen. Wenn du nicht weißt, an wen du dich am besten wendest: Der StuRa

kann dir geeignete Ansprechpartner nennen.

Und steckst du am Ende immer noch fest – freu dich: Deine Überlebenschance liegt bei gut 60 Prozent, wenn das mal nichts ist. Wenn bereits beide Füße feststecken, versuche dich an einem Ast herauszuziehen. Auf Hilfe wartest du am besten auf einer Insel oder einem Baum. Letzterer hat den Vorteil, dass du dort schneller entdeckt wirst. Außerdem kommen die Krokodile da nicht hin.

Probleme mit Immatrikulation, Exmatrikulation & Studiengangwechsel

Wenn es um die Immatrikulation, Exmatrikulation, Bewerbungen, Zulassungsverfahren oder gar um Studiengangwechsel geht, ist das Studentensekretariat (Seite 20) der richtige Ansprechpartner. Hier werden auch Beurlaubungen und Semesterrückmeldungen behandelt.

Solltest du Probleme mit deiner TUC-Card haben oder Beglaubigungen benötigen, sind die Mitarbeiter dort deine richtigen Ansprechpartner.

Fragen zu Prüfungen, Stundenplan und Co.

Das Durchblicken einer Studien- oder Prüfungsordnung erfordert oft ein geschultes Auge. Falls du Fragen zu Prüfungsleistungen oder -anmeldungen, deiner Stundenplanerstellung und Semesterplanung hast, bist du

bei deinem Fachschaftratsrat (Seite 64 ff) richtig. Die FSRs der einzelnen Fakultäten bieten Stundenplanberatungen, manchmal Altklausuren und andere hilfreiche Tipps an. Schau einfach mal in den jeweiligen Sprechstunden rein oder schreib eine E-Mail.

Weiterhin besteht die Möglichkeit einer Studiengangspezifischen Beratung durch die Fachstudienberater (Seite 22).

In der Prüfungsberatung des StuRa werden dir alle allgemeinen Fragen zum Thema beantwortet, allerdings findest du hier vor allem Hilfe bei individuellen Problemen, wie beispielsweise nicht „komische“ Prüfungen, nicht anerkannte Leistungen o.Ä. Die Sprechstunden findest du natürlich auf der Homepage des StuRa www.stura.tu-chemnitz.de/beratung.

Für Prüfungsleistungen, Leistungsscheine und Fragen zur Anerkennung dieser sowie der Anmeldung zu Prüfungen musst du zum Zentralen Prüfungsamt (Seite 11) ins Erdgeschoss im Turmbau an der Reichenhainer Straße 70.

Fragen zu BAföG und Finanzierung des Studiums

Alles Wissenswerte, inclusive Ansprechpartner, findest du in der Rubrik Finanzierung.



Beratung in sozialen, psychologischen oder rechtlichen Fragen

Während einer studentischen Laufbahn kann es immer einmal Höhen und Tiefen geben. Die TU besitzt für diese Fälle ein Netz an kostenlosen Hilfsangeboten.

Solltest du während deines Studiums mit Schicksalsschlägen, Beziehungsproblemen, Prüfungsangst, Orientierungslosigkeit oder ähnlichen Problemen konfrontiert werden, kann eine Beratung Entlastung und Distanz bringen oder helfen, Auswege aus einer festgefahrenen Situation zu finden.

Das Studentenwerk bietet dir in diesen Fällen Hilfe von ausgebildeten Psychologen.

Hast du Probleme mit dem Vermieter, mit dem Prüfungsamt oder andere rechtliche Fragen, hilft dir die Rechtsberatung des Studentenwerks. Alle Angelegenheiten werden hier selbstverständlich vertraulich behandelt.

Hilfe in Finanzierungsfragen und Orientierungstipps für schwierige Situationen bekommst du in der Sozialberatung des Studentenwerks oder im Referat BAföG und Soziales des Studentenrates (Seite 63).

Weitere Informationen zu Sozial-, Rechts- und Psychologischer Beratung des Studentenwerks im Internet.

Die psychosoziale Beratungsstelle der TU befindet sich in der Wilhelm-Raabe-Straße 43. Auch hier gibt es Rat für Studenten mit Problemen. Schau

einfach mal auf der Website des Fachbereichs Psychologie.

Und wenn du doch lieber erst einmal mit Studenten sprechen willst, kannst du dich jederzeit an deinen Fachschaftsrat (Seite 64 ff) oder den Studentenrat (Seite 63) wenden.

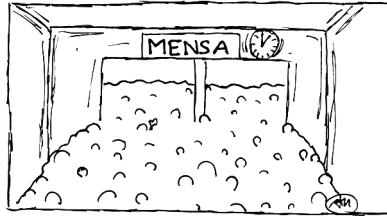

Versicherungswegweiser

Krankenversicherung

Zu Beginn des Studiums, bei der Immatrikulation, musst du eine Versicherungsbescheinigung deiner Krankenkasse vorlegen.

Als Student familienversichert

Wer über die Eltern beitragsfrei familienversichert ist, bleibt dies auch während des Studiums – aber nur bis zur Vollendung des 25. Lebensjahres. Eine Verlängerung gibt es für Zivil- und Wehrdienstzeiten. Danach musst du dich selbst versichern. Für alle Studenten ist der Beitrag zur gesetzlichen Kranken- und Pflegeversicherung gesetzlich festgelegt. Er beträgt bundeseinheit-



lich monatlich 64,66 €. Bitte denk dran, dass die Beiträge für das Semester im Voraus zu zahlen sind. Am einfachsten ist eine Einzugsermächtigung, die du jederzeit widerrufen kannst. Dann ist eine monatliche Zahlung möglich.

Befreiung

Die Alternative zur GKV ist die private Krankenversicherung. Wenn du bislang über die Eltern privat versichert warst und das auch bleiben möchtest, kannst du dich von der gesetzlichen Versicherungspflicht befreien lassen. Diese Entscheidung gilt dann zeitlebens fürs Studium. Bitte informiere dich dazu bei der Hochschulberaterin (siehe unten). Finanziell ist der Studententarif der Gesetzlichen günstiger. Bei den Privaten kostet der Versicherungsschutz für männliche Studenten meist mehr als 80€, Studentinnen zahlen oft weit über 100€.

Einkommengrenze beachten

Wer regelmäßig ein monatliches Gesamteinkommen von mehr als 365 € hat (BAföG-Einnahmen, Werbungskosten und Abschreibungen werden nicht mit gerechnet), kann nicht mehr familienversichert sein. Für geringfügig Beschäftigte beträgt die Grenze 400 €.

Langzeitstudenten

Der günstige Studententarif der GKV gilt nur bis zum 14. Fachsemester bzw. bis zum 30. Lebensjahr. Danach wird die

Versicherung auf jeden Fall teurer, auch wenn du kein eigenes Einkommen hast. Ist abzusehen, dass das Studium wegen Praktika oder Auslandsaufenthalten länger dauern wird, solltest du dich mit deiner Krankenkasse in Verbindung setzen. Bei einem Studiengangwechsel oder einem Zweitstudium beginnt die Fachsemesterzählung wieder von vorn.

Im Überblick

- :: Keine Einschreibung ohne Vorlage einer Versicherungsbescheinigung
- :: Familienversicherung bis 25 Jahre,
- :: Verlängerung bei Zivil- Wehrdienstzeiten
- :: Einkommensgrenze: 365 bzw. 400€
- :: Studentische Krankenversicherung: bis Ablauf des 14. Fachsemester der 30. Lebensjahr
- :: Freiwillige Versicherung: ab dem 30. Lebensjahr oder nach Ablauf des 14. Fachsemesters

Wichtig für ausländische Studenten

Studenten aus den EU-Staaten, die bereits im Heimatland versichert sind, müssen sich in Deutschland nicht versichern. Mit der europäischen Krankenversicherungskarte kannst du direkt zum Arzt gehen.

Studenten aus anderen Ländern müssen sich in Deutschland zu oben genannten Konditionen versichern.

Auslandskrankenversicherung

Für alle, die ihr Wissen im Rahmen eines



Auslandsstudiums erweitern möchten, ist eine Auslandsreisekrankenversicherung zu empfehlen. Wenn du weiterhin an einer zugelassenen deutschen Hochschule immatrikuliert bist, dann bleibst du in diesem Status auch versichert. Wenn du jedoch ausschließlich an einer ausländischen Hochschule immatrikuliert bist, besteht möglicherweise Versicherungspflicht im Ausland. Nähere Informationen erhältst du bei der Hochschulberaterin vor Ort.

Für längere Reisen oder studienbedingte Auslandsaufenthalte ist in der Regel ebenfalls eine zusätzliche Auslandsreisekrankenversicherung notwendig. Eine normale Auslandsreiseversicherung deckt meistens nur Auslandsaufenthalte von sechs Wochen im Jahr ab, sodass vor Aufhalten die Versicherungsunterlagen genau unter die Lupe genommen werden müssen, ob ein ausreichender Versicherungsschutz besteht. Die Auslandsreisekrankenversicherungen kommen in der Regel für den Rücktransport, die Kosten der Arzneimittel und weitere Behandlungen auf.

Hochschulberaterin vor Ort

Anne Scheffler

Am Rathaus 2

09111 Chemnitz

Tel 0351/4773 897

0151 / 5711 7929

Anne.Scheffler@tk-online.de

Haftpflicht

Die Haftpflichtversicherung ist zwar nicht gesetzlich vorgeschrieben, gehört aber trotzdem zum Pflichtprogramm, weil sie Schäden abdeckt, die richtig ins Geld gehen können. – zum Beispiel fällt dir dein Bierglas aus Versehen auf die Musikanlage im Studentenclub oder dein Buch in der Bibliothek auf einen Laptop.

Bis zum Ende der ersten Ausbildung sind Studenten meist bei den Eltern mitversichert – sofern diese eine Police besitzen. Das gilt aber nicht immer. Solltest du deinen Hauptwohnsitz verlegt haben und somit nicht mehr formal zum Haushalt deiner Eltern gehören, kann es sein, dass du dich selbst versichern musst. Ein Blick ins Kleingedruckte der Vertragsbedingungen schafft hier Klarheit. Selbstversichern ist allerdings auch nicht so teuer: Haftpflichtpolice sind schon ab 40 € im Jahr zu haben. Wer mit seinem Partner zusammen wohnt, kann sich auch einen Vertrag teilen, das macht die Sache noch günstiger. Gegenseitige Haftpflichtschäden sind dann aber ausgeschlossen.

Hausratversicherung

Einbruch, Brand oder Wasserschaden – die Innenausstattung der Studentebude ist Gefahren ausgesetzt. Ob diese allerdings so groß sind, dass eine Hausratversicherung angebracht ist, hängt vom Einzelfall ab. Aus dem Schneider sind wieder fast alle, deren Haupt-



Wohnsitz bei den Eltern gemeldet ist. Das Wohnheim- oder WG-Zimmer zählt dann zu deren Haushalt, also greift die elterliche Hausratversicherung, sofern vorhanden. Dies gilt aber meist nicht, wenn es sich nicht mehr um ein Erststudium handelt. Wer in der eigenen Wohnung residiert, muss sich dann überlegen, ob sich die Investition lohnt. Bei etwas wertvollen Möbeln und Elektrogeräten kann das durchaus der Fall sein. Die Höhe der Prämie richtet sich im Regelfall aber nicht nach dem Wert des Inventars sondern nach Größe und Lage der Wohnung. In manchen Hausratpolicen ist auch ein möglicher Diebstahl des Fahrrades mit abgedeckt, ob dies die ca. 50 € pro Jahr extra rechtfertigt, musst du wissen.

Unfallversicherung

In der Vorlesung ist jeder Student der Universität automatisch unfallversichert. Stürzt beispielsweise ein Student im Rahmen der Ausbildung, kommt die Unfallkasse für Arztkosten und gegebenenfalls auch für Rehabilitationsleistungen auf. Der Versicherungsschutz ist für die Studenten beitragsfrei. Dabei stehen alle studentischen Aktivitäten unter Schutz, bei denen die Uni für die Organisation verantwortlich ist. Das gilt für Vorlesungen, Seminare, den Weg dorthin und zurück, Uni-Exkursionen und für den Universitätssport.

Wenn dir ein „Arbeits- oder Wegeunfall“ zustößt, musst du diesen unter Angabe des Arztes, der dich zuerst behandelt hat, im Sekretariat deiner Fakultät oder dem Beauftragten für Arbeitssicherheit (*Frank Hofmann, Thüringer Weg 11/125, Tel 0371/531-12951, -32650*) melden. Bei Sportunfällen muss diese Meldung innerhalb von drei Tagen in der Abteilung Universitätssport geschehen. Für Unfälle in den Sportgruppen der *Universitätssportgemeinschaft (USG)* ist diese selbst zuständig, da die Gruppen extra versichert sind. Diese Unfälle sollte man also immer dem Trainer o. ä. melden, der sich dann um alles weitere kümmert.

Außerdem hat das *StuWe* eine Freizeitunfallversicherung abgeschlossen. Auch hier müssen alle ärztlichen Maßnahmen notiert werden, wenn dir ein Unfall zugestoßen sein sollte. Im Schadensfall meldest du dich unverzüglich bei der Sozialberatung (*Thüringer Weg 3/10, 0371/5628 120*).

Solltest du trotzdem feststellen, dass du nicht ausreichend unfallversichert bist, kannst du dies durch eine eigene Unfallversicherung abdecken; die Preise variieren stark je nach individuellem Risiko. Für einen Jahresbeitrag ab 50 € zahlt die private Unfallversicherung im Schadensfall entweder eine Einmalsumme oder eine monatliche Rente. Die Unfallversicherung greift schon ab einem Invaliditätsgrad von einem Pro-

zent. Auch hier gilt es, die Policen der Eltern zu durchforsten, ob du nicht noch bei diesen mitversichert bist.

Generell gilt:

- :: Vermeide über- oder unterversichert zu sein. Frage dich „Was ist wirklich sinnvoll? Was brauche ich unbedingt?“
- :: immer die Familienpolicen überprüfen – unter bestimmten Umständen bist du bei deinen Eltern mitversichert (Immer Altersgrenze von meistens 25 Jahren beachten)
- :: Versicherungsleistungen sollten den eigenen Bedürfnissen entsprechen (Bsp.: niemand braucht eine Hausratversicherung mit Abdeckung eines Fahrraddiebstahls, wenn er keines besitzt– immer günstigere Alternativen checken)
- :: Beratung einholen: Der Studentenrat (Seite 63) kann dir weiterhelfen (*Referat BAfög und Soziales bus@stura.tu-chemnitz.de*)

Was bin ich?

Du hast's gemerkt. Du bist nicht eindeutig. Lies nochmal nach – jeder nennt dich anders: Bist du Student, Studentin, StudentIn, Studierender oder Studierende? Was ist der Unterschied und woher kommt diese törichte Vielfalt?

Auch wenn die politisch Korrekturen und Korrekten es nicht glauben, es gibt eine Unterschiedin und einen Unterschied zwischen Studierenden und Studenten. Studierende sind jene Personinnen und Personen, die zur Zeitpunktin und zum Zeitpunkt, auf die oder den sich die Wörtin oder der Wort bezieht, studieren.

Studenten hingegen sind Leutinnen und Leute zwischen der Immatrikulation und dem Exmatrikulation. Wie frau oder man sich in einem oder einer Straßenbahn mit einem Studierendenausweis oder einer Studierendenausweisin ausweisen kann, ist unklar. Es sei denn, frau oder man lesen dort eine Fachbüchin oder ein Fachbuch.

Alles in allem purer Irrsinn. Liebe Erstis: Lasst euch nicht verarschen und vor allem: Seid Studenten, nicht nur Studierende!

Alle grammatikalisch maskulinen Formen in dieser Fibel gelten in gleicher Weise für Personen männlichen und weiblichen Geschlechts.



Abkürzungsverzeichnis

- AbkV:** Abkürzungsverzeichnis
- 1. W:** erste Wiederholungsprüfung
- 2. W:** zweite Wiederholungsprüfung
- Ba/Ma:** Bachelor/Master (eine Art von Uni-Abschluss)
- BAföG:** Bundesausbildungsförderungsgesetz
- BMBF:** Bundesministerium für Bildung und Forschung
- BVerfG:** Bundesverfassungsgericht
- c. t.:** cum tempore („mit Zeit“) – akademische Zeitangabe (Zeit + 15 min)
- CSN:** Chemnitzer StudentenNetz – Netzwerkanschluss im Wohnheim
- CVAG:** Chemnitzer Verkehrs- Aktiengesellschaft
- DAAD:** Deutscher Akademischer Austauschdienst
- ECTS:** European Credit Transfer System
- E.h./h.c.:** Abkürzungen für ehrenhalber verliehene Titel
- ET/IT:** Elektrotechnik/Informationstechnik
- Ersti:** Erstsemester, Student im ersten Semester
- FakRat:** Fakultätsrat
- FAQ:** Frequently Asked Questions (häufig gestellte Fragen)
- FHD:** Förderungshöchstdauer (BAföG)
- FPM:** Fertigungsprozesse & -mittel – ein Studentenclub
- FSR:** Fachschaftsrat – gewählte Vertreter der Fachschaft
- fzs:** freier Zusammenschluss von StudentInnenschaften e. V. – Dachverband von Studierendenvertretungen in Deutschland
- HiWi:** Hilfswissenschaftler, der einfache Arbeiten für den Professor erledigt
- HoPo:** Hochschulpolitik
- HS:** Hauptseminar, Seminare aus dem Hauptstudium
- HSW:** Fakultät für Human- und Sozialwissenschaften
- HRG:** Hochschulrahmengesetz (Bund) – gibt Rahmenvorgaben für die Hochschulgesetze der Länder
- IKK:** Interkulturelle Kommunikation – Studienfach der PhilFak
- ISIC:** internationaler Studentenausweis
- IUZ:** Internationales Universitätszentrum
- KSS:** Konferenz Sächsischer Studierendenschaften
- MB:** Maschinenbau

- MÖ:** Marketing/Öffentlichkeitsarbeit der TUC
- Nischel:** Karl-Marx-Monument an der Brückenstraße
- NHSG:** Neues Hörsaal- und Seminargebäude (Orangerie)
- N. N.:** Nomen nominandum („der Name muss genannt werden“) – Platzhalter, wenn Name zur Drucklegung noch nicht bekannt war
- NPhG:** Neues Physikgebäude
- NSG:** neues Sektionsgebäude – Teil des Gebäudekomplexes Rh 70
- ÖA:** Öffentlichkeitsarbeit
- PeB:** Physik und elektronische Bauelemente – ein Studentenclub
- Phil:** Student der Philosophischen Fakultät
- PhilFak:** Philosophische Fakultät
- PO:** Prüfungsordnung
- PoWi:** Student der Politikwissenschaft
- Rh:** Reichenhainer Straße
- SächsHSG:** Sächsisches Hochschulgesetz
- SAP:** Semesterauf-/abtaktparty
- SMWK:** Sächs. Staatsministerium für Wissenschaft und Kunst
- SS:** Sommersemester (1. April bis 30. September)
- s. t.:** sine tempore („ohne Zeit“) – akademische Zeitangabe
- StraNa:** Straße der Nationen – Uniteil 1
- StuRa:** Studentenrat – Studentische Vertretung
- StudSek:** Studentensekretariat
- StuWe:** Studentenwerk – verwaltet Wohnheime, die Cafeteria und Mensa
- SO:** Studienordnung
- SWS:** Semesterwochenstunden = Anzahl der Stunden (=45min) pro Woche
- TaC:** Treff am Campus – Kneipe in der Mensa
- TUC:** Technische Universität Chemnitz
- Turmbau:** B-Bau in der Reichenhainer Straße
- TW/ThW:** Thüringer Weg
- Unicert:** Universitätszertifikat –weist Sprachkenntnisse nach
- USG:** Universitätssportgemeinschaft
- V:** Vettiersstraße – „Wohnheimmeile“
- VMS:** Verkehrsverbund Mittelsachsen – CVAG ist ein Teil davon
- WiWi:** Student der Wirtschaftswissenschaft
- WS:** Wintersemester (1. Oktober bis 31. März)
- Zenti:** Zentralhaltestelle
- ZPA:** Zentrales Prüfungsamt



Impressum

Leitung:

Franziska Lösel, Beate Pohlens

Layout und Satz:

Kerstin Seidel

Cover:

David Füleki

Illustrationen:

Susan Burdack, Eugenia Kerner

weitere Grafiken:

Franziska Kurz, Angela Micciche



Artikel:

Doreen Locher

Jana Mischke

Silke Müller

Beate Pohlens

Sandra Rau

Hanne Schneider

Anna Sieber

Sponsorenteam:

Bernd Scheffler

Sponsoren:

Gesundheits-Center Chemnitz, VDE Chemnitz e.V., Techniker Krankenkasse, Sparkasse Chemnitz, Gesellschaft der Freunde der TU Chemnitz, Citybeach, henrics, Club FX

Herausgeber (V.i.S.d.P.):

Studentenrat der TU Chemnitz

Druck:

Druckerei Friedrich Pöge e.K.
Inhaber Andreas Pöge

Auflage:

2200

Dank an:

Robert, Holger, Jens, Conny, Regina für ihre Unterstützung